



KUZEY KIBRIS TÜRK CUMHURİYETİ

MERKEZ BANKASI

ÜÇ AYLIK BÜLTEN



SAYI: 2026/I



ÜÇ AYLIK BÜLTEN

Sayı: 2026/1

I: ÖNSÖZ

Dünya Bankası tarafından 2026 yılı Ocak ayında yayımlanan Küresel Ekonomik Beklentiler Raporu'nda, küresel ekonominin 2025 yılında yüzde 2,7, 2026 yılında yüzde 2,6 ve 2027 yılında yüzde 2,7 büyümesinin beklendiği, küresel büyümenin istikrarlı ancak ılımlı bir seyir izleyeceğinin öngörüldüğü belirtilmiştir. Söz konusu tahminlerin, 2025 yılı Haziran ayında yayımlanan raporda yer alan tahminlere kıyasla sınırlı da olsa yukarı yönlü revize edildiği ifade edilmiştir. Raporda ayrıca, Türkiye ekonomisinin 2026 yılında yüzde 3,7 ve 2027 yılında yüzde 4,4 büyümesinin beklendiği belirtilmiştir. Küresel Ekonomik Beklentiler Raporu'nda enflasyonun çoğu ülkede ılımlı bir seyir izleyerek, merkez bankalarının hedeflerine yakınsadığı ifade edilmiştir. Amerika Birleşik Devletleri'nde (ABD) yüksek gümrük tarifelerinin mal enflasyonu üzerinde sınırlı yukarı yönlü baskı oluşturduğu, ancak firmaların stok birikimi ve talepteki görece zayıf seyrin bu etkinin bir kısmını dengelediği belirtilmiştir. Uluslararası Para Fonu (IMF) tarafından 2026 yılı Nisan ayında yayımlanan Dünya Ekonomik Görünüm Raporu'nda ise küresel büyümenin 2026 yılında yüzde 3,1 gerçekleşmesinin beklendiği ve söz konusu oranın pandemi öncesi ortalama büyüme oranının altında kalacağı öngörülmüştür. Ayrıca, 2026 yılı büyüme tahmininin, 2025 yılı için öngörülen yüzde 3,0 seviyesine kıyasla sınırlı bir değişime işaret ettiği ifade edilmiştir.

Türkiye Cumhuriyet Merkez Bankası (TCMB), 22 Ocak 2026 tarihinde gerçekleştirilen Para Politikası Kurulu (PPK) toplantısında politika faizinde 100 baz puan indirimine giderek faiz oranını yüzde 37,00 seviyesine çekmiştir. Mart 2026 toplantısında politika faizi sabit tutulurken, Nisan 2026 tarihinde gerçekleştirilen PPK toplantısında da piyasa beklentilerine paralel olarak politika faiz oranında herhangi bir değişikliğe gidilmemiş ve faiz oranı yüzde 37,00 seviyesinde korunmuştur.

2026 yılının ilk çeyreğinde enflasyon, Ocak, Şubat ve Mart aylarında bir önceki aya göre sırasıyla yüzde 1,97, yüzde 2,76 ve yüzde 2,18 olarak gerçekleşmiştir. 2025 yılının aynı döneminde aylık enflasyon sırasıyla yüzde 2,02, yüzde 2,16 ve yüzde 4,28 olarak gerçekleşmişti. 2026 yılının birinci çeyreğinde, bir önceki yılın aynı ayına göre yıllık enflasyon Ocak, Şubat ve Mart aylarında sırasıyla yüzde 39,4, yüzde 40,22 ve yüzde 37,4 olarak gerçekleşmiştir. 2026 yılı Mart ayında yıllık fiyat artışının en yüksek olduğu harcama grupları sırasıyla, yüzde 46,93 ile eğitim, yüzde 46,71 ile çeşitli mal ve hizmetler ve yüzde 43,85 ile sağlık kalemleridir. 2026 yılı Mart ayı sonu itibarıyla önceki yılın aynı dönemine göre yüzde 27,37 ile en düşük artışı yaşayan kalem haberleşme olmuştur.

İstatistik Kurumu tarafından 2025 yılının üçüncü çeyreğinde uygulanan Hanehalkı İşgücü Anketi sonuçlarına göre, KKTC genelinde toplam istihdam 189.791, işsiz sayısı 9.429, işsizlik oranı ise yüzde 4,7 olarak tahmin edilmiştir. Ankete göre KKTC genelinde işsizlik oranı, erkeklerde yüzde 3,7, kadınlarda yüzde 6,7, 15-24 yaş grubundaki genç nüfus içinde ise yüzde 12,4 olarak hesaplanmıştır.

2024 yılı Ekim ayı itibarıyla 159.321 olan KKTC'de sosyal sigortalara kayıtlı çalışan sayısı, 2025 yılı Aralık ayı itibarıyla 170.636 seviyesine yükselmiştir. 2024 yılı Ekim ayı ile 2025 yılı Aralık ayı arasında çalışma izinli sigortalı çalışan sayısı yüzde 9 artarak, 82.771'den, 90.240'a, KKTC vatandaşı sigortalı çalışan sayısı ise yüzde 5 artarak 75.550'den 80.396'ya yükselmiştir. 2025 yılı Aralık ayı itibarıyla sosyal sigortalara kayıtlı çalışanların yüzde 47,1'i KKTC vatandaşı, yüzde 27,2'si Türkiye Cumhuriyeti vatandaşı ve yüzde 25,7'si diğer ülke vatandaşlarıdır.

2026 yılının ilk üç ayında, 2025 yılının aynı dönemine kıyasla hava ve deniz yolu ile ülkeye giren yolcu sayısı yüzde 9,3 artış göstererek, 520.646 kişiden 569.302 kişiye ulaşmıştır. Kara kapılarından ülkemize giren KKTC uyruklular hariç kişi sayısı, 2026 yılının ilk çeyreğinde önceki yılın aynı dönemine göre yüzde 15,07 gerileyerek, 804.238'e düşmüştür. 2026 yılı ilk çeyreğinde kara kapılarından girişlere bakıldığında Güney Kıbrıs uyruklu kişilerin 470.438, diğer ülke vatandaşlarının girişlerinin ise 333.800 olarak gerçekleştiği görülmektedir. 2026 yılı ilk üç ayında KKTC vatandaşlarının kara kapılarından çıkış sayısı ise 2025 yılının aynı dönemine göre yüzde 4,3 düşüş göstererek 752.925 olmuştur.

2026 mali yılının birinci çeyreğinde bir önceki yılın aynı dönemine kıyasla, KKTC bütçe gelir toplamında yüzde 31,7, gider toplamında ise yüzde 35,1 artış olmuştur. Bütçe gelirleri ve bütçe giderleri 2026 yılı birinci çeyreğinde sırasıyla 33.524,3 ve 32.095,2 milyon TL olarak gerçekleşmiştir. 2025 yılının birinci çeyreğinde 1.707,5 milyon TL fazla veren bütçe, 2026 yılının aynı döneminde 1.429,1 milyon TL fazla vermiştir.

2026 yılının birinci çeyreği içerisinde Devlet İç Borçlanma Senedi (DİBS) ihracı yoluyla toplam 16.315,7 milyon TL borçlanılmış, 9.842,6 milyon TL DİBS geri ödemesi yapılmış ve böylece 6.473,1 milyon TL net borçlanma gerçekleştirilmiştir. 2026 yılı birinci çeyreği sonunda DİBS ve Kısa Vadeli Avans (KVA) yolu ile oluşan toplam iç borç

stoku 22.414,4 milyon TL'dir. 2026 yılı birinci çeyreği sonu itibarıyla DİBS stoku 19.694,6 milyon TL seviyesinde gerçekleşmiştir. KVA bakiyesi ise 25 Aralık 2024 tarihinde KKTC Maliye Bakanlığı ile KKTC Merkez Bankası arasında 41/2001 sayılı KKTC Merkez Bankası Yasası gereğince yapılan protokol kapsamında gerçekleşen 340,0 milyon TL tutarındaki anapara ödemesi sonrası, 2.719,8 milyon TL seviyesine gerilemiştir.

Bankacılık sektörünün aktif toplamı, 2026 yılının Mart ayı sonunda 2025 yılı Aralık ayına göre yüzde 5,04 artarak 523.000,9 milyon TL'ye yükselmiştir. 2026 yılı Mart ayı itibarıyla sektörün brüt krediler toplamı 217.713,3 milyon TL, mevduat toplamı ise 394.833,3 milyon TL olmuştur. 2026 yılının birinci çeyreğinde, sektörün aktif toplamı içerisindeki en büyük pay, yüzde 41,63 ile brüt kredilere aittir. Brüt kredileri sırasıyla yüzde 32,37'lik payla nakit ve nakit benzeri kalemler, yüzde 16,54'lük payla MDC ve yüzde 9,46'lık payla diğer aktifler kalemi takip etmektedir. 2026 yılı Mart ayı itibarıyla, pasif toplamının yüzde 75,49'u mevduat, yüzde 12,14'ü özkaynaklar, yüzde 6,11'i bankalara borçlar ve yüzde 6,25'i ise diğer pasifler kalemlerinden oluşmaktadır.

2026 yılı Mart ayı itibarıyla kredi türleri içerisinde işletme kredileri 150.945,0 milyon TL ile ilk sırada, tüketici kredileri ise 38.506,6 milyon TL ile ikinci sırada yer almaktadır. İşletme kredilerinde bir önceki yılın aynı dönemine göre yüzde 42,69, tüketici kredilerinde ise yüzde 51,28 artış gerçekleşmiştir. 2026 yılı Mart ayı itibarıyla mevduatın 119.946,7 milyon TL'si TP cinsinden, 274.886,6 milyon TL'si ise YP cinsinden olup, bir önceki çeyreğe göre TP cinsinden mevduatta yüzde 8,33, YP cinsinden mevduatta ise yüzde 1,62 artış gerçekleşmiştir. TP mevduatın, TGA hariç TP krediye dönüşüm oranı 2026 yılı Mart ayı itibarıyla bir önceki yılın aynı dönemine kıyasla yüzde 59,94'ten yüzde 47,11'e gerilemiş, YP mevduatın, TGA hariç YP krediye dönüşüm oranı ise yüzde 47,92'den yüzde 56,48'e yükselmiştir. Bankacılık sektörünün öz kaynakları 2026 yılı birinci çeyreğinde bir önceki yılın aynı dönemine göre yüzde 60,99 artış göstererek 63.484,5 milyon TL seviyesinde gerçekleşmiştir. 2026 yılı Mart ayı itibarıyla sektöre ait TGA/Brüt krediler oranı bir önceki çeyrek döneme göre yüzde 2,78'den yüzde 2,73'e gerilemiştir.

Bankacılık sektörünün sermaye yeterliliği standart rasyosu (SYSR) 2025 yılsonu itibarıyla yüzde 19,45 iken, 2026 yılının birinci çeyreğinde yüzde 20,52 seviyesine yükselmiştir.

2026 yılı birinci çeyreği itibarıyla seçilmiş ekonomilere ve KKTC ekonomisine dair güncel temel göstergelerin yer aldığı ve KKTC bankacılık sektörünün genel görünümünün detaylı şekilde yansıtıldığı bu bültenin konuya ilgi duyanlara fayda sağlamasını umar, hazırlanmasında emeği geçen çalışanlarımıza teşekkür ederim.

Rifat GÜNAY

Başkan

KKTC Merkez Bankası, 2026/I

Adres

Bedreddin Demirel Caddesi,
Lefkoşa - KKTC

Yazışma Adresi

P.K. 857, Lefkoşa-KKTC

Telefon

0392 - 611 5000

Web Sitesi

<http://www.kkctcmerkezbankasi.org>

E-posta

ileti@kkctcmerkezbankasi.org

Bu bültende yayımlanan istatistiki bilgilerin bir kısmı geçici verilerden derlenmiştir. Önceki bültenler ve/veya internet sitemizdeki veriler ile karşılaştırıldığında farklılıklar görmek mümkündür. Kamuoyunu bilgilendirmek amacıyla hazırlanan bu bülten kanıt gösterilmek suretiyle KKTC Merkez Bankası'ndan herhangi bir hak veya değişiklik talebinde bulunulamaz.

Bu yayının tüm hakları saklıdır. Sadece, ticari amaçlı olmayan eğitim, araştırma vb. çalışmalarda kaynak gösterilerek kullanılabilir.

II: KISALTMALAR

AB	Avrupa Birliđi
ABD	Amerika Birleşik Devletleri
AMB/ECB	Avrupa Merkez Bankası
ATM	Otomatik Vezne Makinesi/Bankamatik
BEA	ABD Ekonomik Analiz Bürosu
BK	Birleşik Krallık
BLS	ABD Çalışma İstatistikleri Bürosu
BPP	Bankalararası Para Piyasası
BoE	İngiltere Merkez Bankası
Brexit	Birleşik Krallık'ın Avrupa Birliđi'nden çıkışı
DİBS	Devlet İç Borçlanma Senedi
DPÖ	Devlet Planlama Örgütü
DTÖ	Dünya Ticaret Örgütü
EA 19	Avro Bölgesi
EUROSTAT	Avrupa İstatistik Ofisi
ESA	Avrupa Hesaplar Sistemi
Fed	ABD Merkez Bankası
FOMC	ABD Merkez Bankası Açık Piyasa İşlemleri Komitesi
GLP	Geç Likidite Penceresi
GSMH	Gayrisafi Milli Hâsıla
GSYH	Gayrisafi Yurt İçi Hâsıla
IMF	Uluslararası Para Fonu
KGF	Kredi Garanti Fonu
KKTCMB/Banka	Kuzey Kıbrıs Türk Cumhuriyeti Merkez Bankası
KOBİ	Küçük ve Orta Büyüklükte İşletme
KVA	Kısa Vadeli Avans
MB	Merkez Bankası
MDC	Menkul Değerler Cüzdanı
MMK	Mevduat Munzam Karşılıkları
OECD	Ekonomik İşbirliđi ve Kalkınma Örgütü
ONS	Birleşik Krallık Ulusal İstatistik Ofisi
OPEC	Petrol İhraç Eden Ülkeler Örgütü
OVP	Orta Vadeli Program
PMI	Satın Alma Yöneticileri Endeksi
PPK	Para Politikası Kurulu
RAV	Risk Ağırlıklı Varlıklar
RG	Resmi Gazete
SYSR	Sermaye Yeterliliđi Standart Rasyosu
TC	Türkiye Cumhuriyeti
TCMB	Türkiye Cumhuriyet Merkez Bankası
TL/TP	Türk Lirası
TGA	Tahsili Gecikmiş Alacaklar
TÜİK	Türkiye İstatistik Kurumu
TÜFE	Tüketici Fiyatları Endeksi
TÜK	Toprak Ürünleri Kurumu
UBB	Uluslararası Bankacılık Birimi
UEA	Uluslararası Enerji Ajansı
YP	Yabancı Para
YEP	Yeni Ekonomik Program
Yİ-ÜFE	Yurtiçi Üretici Fiyatları Endeksi
\$/USD	Dolar, ABD doları
€/EUR	Euro, avro
£/GBP	Sterlin

III: TANIMLAR

Brüt Krediler= Krediler + Tahsili Gecikmiş Alacaklar

Nakit ve Nakit Benzeri Kalemler= Nakit Değerler + MB'den Alacaklar + Bankalardan Alacaklar + BPP İşlemlerinden Alacaklar

İÇİNDEKİLER

I: ÖNSÖZ	i
II: KISALTMALAR	v
III: TANIMLAR	v
İÇİNDEKİLER	vi
IV: TABLO LİSTESİ	viii
V: GRAFİK LİSTESİ	x
1 ULUSLARARASI GELİŞMELER	1
1.1 Genel Görünüm ve Güncel Gelişmeler	1
1.2 Seçilmiş Ülkelerdeki Ekonomik ve Finansal Görünüm	2
1.2.1 Büyüme.....	2
1.2.2 Enflasyon.....	3
1.2.3 Politika Faizleri.....	3
1.2.4 Döviz Kurları.....	4
2 İSTİHDAM VE FİYATLAR	5
2.1 Hanehalkı İşgücü Anketi	5
2.2 Sosyal Sigortalara Kayıtlı Çalışanlar	5
2.3 Enflasyon	7
3 DIŞ TİCARET ve TURİZM	9
3.1 İhracat ve İthalat Gelişmeleri	9
3.2 Turizm	9
4 GENEL BÜTÇE GELİŞMELERİ	13
4.1 2026 Yılı Birinci Çeyrek Sonuçları	13
4.2 Gelirler	13
4.3 Giderler	14
4.4 Finansman Dengesi	15
5 PARASAL VE FİNANSAL GELİŞMELER	17
5.1 Bankacılık Sektörünün Genel Görünümü	17
5.1.1 Finansal Derinleşme.....	17
5.1.2 Bankacılık Sektörünün Performans Rasyoları.....	17
5.1.3 Bankacılık Sektöründe Yoğunlaşma.....	18
5.1.4 Banka, Şube, Personel ve ATM Sayısı.....	18
5.2 Bankacılık Sektörü Konsolide Bilançosu	20
5.2.1 Aktif / Pasif Yapısındaki Gelişmeler.....	20
5.2.2 Nakit ve Nakit Benzeri Kalemler.....	22

5.2.1	Krediler.....	23
5.2.2	Menkul Değerler Cüzdanı.....	26
5.2.3	Mevduat.....	26
5.2.4	Öz Kaynaklar	29
5.3	Para Arzı.....	30
5.4	Bankalararası Para Piyasası Genel Görünüm	31
5.5	Kredi Kartları Azami Faiz Oranları	34
6	<i>FİNANSAL İSTİKRAR ANALİZİ</i>.....	35
6.1	Sermaye Yeterliliği.....	35
6.2	Tahsili Gecikmiş Alacaklar	36
6.3	Aktif ve Öz Kaynak Kârlılığı.....	38
EK A.	<i>EKONOMİK KARARLAR</i>.....	39
EK B.	<i>İSTATİSTİKİ VERİLER</i>	42
EK C.	<i>NOTLAR</i>	87

IV: TABLO LİSTESİ

Tablo 1.1: GSYH Gerçekleşme ve Tahminleri	2
Tablo 2.1: Hanehalkı İşgücü Anketi Temel Göstergeleri (2025 Yılı - III. Çeyrek).....	5
Tablo 2.2: Tüketici Fiyat Endeksi (% Değişim, 2015=100)	8
Tablo 3.1: KKTC'ye Hava ve Deniz Yolu ile Gelen Yolcu Sayısı	9
Tablo 3.2: Aylar İtibarıyla Kara Kapılarından Uyruklarına Göre KKTC'ye Yapılan Girişler.....	10
Tablo 4.1: Bütçe Dengesi (Milyon TL).....	13
Tablo 4.2: Bütçe Gelirleri (Milyon TL).....	13
Tablo 4.3: Bütçe Giderleri (Milyon TL).....	14
Tablo 4.4:Finansman Dengesi (Milyon TL)	15
Tablo 5.1: Performans Rasyoları	17
Tablo 5.2: Bankacılık Sektöründe Yoğunlaşma (%)	18
Tablo 5.3: Banka Sayısındaki Gelişmeler.....	18
Tablo 5.4: Şube ve Personel Sayılarının Gelişimi	19
Tablo 5.5: ATM Sayısındaki Gelişmeler	19
Tablo 5.6: Bankacılık Sektörü Konsolide Bilançosu (Milyon TL)	20
Tablo 5.7: Bankacılık Sektörü Aktif / Pasif Kalemlerinin Yüzde Dağılımı (%)	21
Tablo 5.8: Banka Grupları Bazında Toplam Aktiflerin Gelişimi (Milyon TL)	22
Tablo 5.9: Krediler ve Mevduatın TP-YP Dağılımı (%)	22
Tablo 5.10: Nakit ve Nakit Benzeri Kalemlerin Gelişimi (Milyon TL)	22
Tablo 5.11: Kredilerin Türlerine Göre Dağılımı (Milyon TL)	23
Tablo 5.12: Mevduatın Türlerine Göre Gelişimi (Milyon TL)	26
Tablo 5.13: Banka Grupları İtibarıyla Mevduatın Gelişimi (Milyon TL)	27
Tablo 5.14: Mevduatın Vade Dağılımı (%)	28
Tablo 5.15: Mevduatın Büyüklüğüne Göre Dağılımı (Hacim - Milyon TL, Adet – Hesap Adeti)	28
Tablo 5.16: Öz Kaynakların Gelişimi (Milyon TL).....	29
Tablo 5.17: Para Arzı Verileri (Milyon TL)	30
Tablo 5.18: Gerçekleşen İşlem Hacmi (x1.000) ve Adedi.....	31
Tablo 5.19: Gerçekleşen İşlem Hacmi (Milyon).....	32
Tablo 5.20: Ortalama Faiz Oranları (%)	33
Tablo 5.21: Kredi Kartları Azami Faiz Oranları (%).....	34
Tablo 6.1: Risk Ağırlıklı Varlıklar(Milyon TL)	35
Tablo 6.2: Banka Gruplarına Göre Seçilmiş Bazı Kalemlerin Gelişimi (Milyon TL)	37
Tablo 6.3: Aktif ve Öz Kaynak Kârlılığı ile Net Faiz Geliri Rasyoları (%).....	38
Tablo A.1: Ekonomik Kararlar - KKTC Merkez Bankası.....	39
Tablo A.2: Ekonomik Kararlar – Yasal Düzenlemeler	40
Tablo B.1: KKTCMB Seçilmiş Bilanço Kalemleri (₺).....	44
Tablo B.2: KKTCMB Likit Varlıklar (₺).....	45
Tablo B.3: KKTCMB Tarafından Bankacılık Sektörüne Kullanılan Krediler (₺).....	46
Tablo B.4: KKTCMB Nezdindeki Mevduat ve Zorunlu Karşılık (₺).....	47
Tablo B.5: KKTCMB Döviz Kurları (Ay Sonu)	48
Tablo B.6: Çapraz Kurlar	49
Tablo B.7: KKTCMB Tarafından Türk Lirası ve Döviz Mevduatına Uygulanan Faiz Oranları (%)	50
Tablo B.8: KKTCMB Tarafından Yasal Karşılıklara Uygulanan Faiz Oranları (%).....	51
Tablo B.9: Reeskont Faiz Oranları (%).....	52
Tablo B.10: Yasal Karşılık Oranları (%).....	53
Tablo B.11: Karşılıksız Çekler.....	54
Tablo B.12: Elektronik Ödeme Sistemi İşlemleri - Ödeme Kanalına Göre (Adet).....	55

Tablo B.13: Elektronik Ödeme Sistemi İşlemleri - Ödeme Kanalına Göre (Tutar)	56
Tablo B.14: KKTC Takas Odası Aracılığıyla İbrahim Edilen Çekler (Adet).....	57
Tablo B.15: KKTC Takas Odası Aracılığıyla İbrahim Edilen Çekler (Tutar).....	57
Tablo B.16: KKTC Takas Odası Aracılığıyla İade Edilen Çekler (Adet).....	57
Tablo B.17: KKTC Takas Odası Aracılığıyla İade Edilen Çekler (Tutar).....	57
Tablo B.18: Ay Sonları İtibarıyla Karşılıksız Çekler (Adet).....	58
Tablo B.19: Ay Sonları İtibarıyla Karşılıksız Çekler (Tutar)	58
Tablo B.20: Bankacılık Sektörü Aktif / Pasif Özetleri (Milyon TL).....	59
Tablo B.21: Krediler (Toplam) - Türlerine Göre (Milyon TL)	60
Tablo B.22: Krediler (TP) - Türlerine Göre (Milyon TL)	61
Tablo B.23: Krediler (YP) - Türlerine Göre (Milyon TL)	62
Tablo B.24: Krediler - Vadelere Göre (Milyon TL).....	63
Tablo B.25: Krediler - Kamu Özel Ayrımı (Milyon TL).....	64
Tablo B.26: Büyüklüklerine Göre Toplam Kredilerin Dağılımı (Milyon TL)	65
Tablo B.27: Öz Kaynakların Gelişimi (Milyon TL)	66
Tablo B.28: Sermaye Yeterliliği Rasyosu (%)	67
Tablo B.29: Bankacılık Sektörü Kâr / Zarar Tablosu (Milyon TL).....	68
Tablo B.30: Mevduat (Toplam) - Vade Gruplarına Göre (Milyon TL)	69
Tablo B.31: Mevduat (TP) - Vade Gruplarına Göre (Milyon TL)	69
Tablo B.32: Mevduat (YP) - Vade Gruplarına Göre (Milyon TL)	70
Tablo B.33: Mevduat (Toplam) - Türlerine Göre (Milyon TL)	70
Tablo B.34: Mevduat (TP) - Türlerine Göre (Milyon TL)	71
Tablo B.35: Mevduat (YP) - Türlerine Göre (Milyon TL)	71
Tablo B.36: Para Arzı (Milyon TL).....	72
Tablo B.37: Bankacılık Yasası Altında Faaliyet Gösteren Lisanslı Bankalar	73
Tablo B.38: Temel Ekonomik ve Sosyal Göstergeler	74
Tablo B.39: Gayrisafi Yurt İçi Hasıladaki Sektörel Gelişmeler (Cari Fiyatlarla, Milyon TL)	75
Tablo B.40: Gayrisafi Yurt İçi Hasılanın Dağılımı (%).....	76
Tablo B.41: Ekonominin Genel Dengesi (Cari Fiyatlarla, Milyon TL)	77
Tablo B.42: Sektörel Katma Değerlerin Reel Büyüme Hızları (%).....	77
Tablo B.43: Ödemeler Dengesi (Milyon dolar)	78
Tablo B.44: Bir Önceki Yılın Aralık Ayına Göre Tüketici Fiyatları Endeksi Yüzde Değişim	78
Tablo B.45: KKTC ve TC Enflasyon Oranları.....	79
Tablo B.46: Tüketici Fiyatları Endeksi (2015 = 100)	79
Tablo B.47: Asgari Ücret Gelişmeleri	80
Tablo B.48: Akaryakıt Perakende Satış Fiyatları	81
Tablo B.49: KKTC'nin Ülke Gruplarına Göre İhracatı (\$)	82
Tablo B.50: KKTC'nin Ülke Gruplarına Göre İthalatı (\$)	83
Tablo B.51: KKTC'ye Giriş Yapan Yolcuların Limanlara Göre Dağılımı (Kişi Sayısı)	84
Tablo B.52: 2025 - 2026 Yıllarında Kara Kapılarından Yapılan Toplam Girişler (Kişi Sayısı)	84
Tablo B.53: Turistik Konaklama Tesislerinde Konaklamalar (Kişi Sayısı)	85

V: GRAFİK LİSTESİ

Grafik 1.1: Seçilmiş Ülkelerin GSYH Büyüme Oranları (Önceki Çeyreğe Göre)	2
Grafik 1.2: Seçilmiş Ülkelerin Enflasyon Oranları	3
Grafik 1.3: Seçilmiş Gelişmiş Ülkelerin MB Politika Faiz Oranları	4
Grafik 1.4: TCMB Ağırlıklı Ortalama Fonlama Maliyeti	4
Grafik 1.5: Döviz Kurları Değişim Oranları (2 Ocak 2013 =100)	4
Grafik 2.1: Temel İşgücü Göstergeleri (2025 Yılı - II. Çeyrek)	5
Grafik 2.2: Sigortaya Kayıtlı Çalışan Sayısı	5
Grafik 2.3: Çalışma İzinli Aktif Sigortalı Çalışanlar	6
Grafik 2.4: Kayıtlı Çalışan Sayısının Dağılımı	6
Grafik 2.5: Bir Önceki Aya Göre Gerçekleşen Enflasyon Oranı	7
Grafik 2.6: Bir Önceki Yılın Aynı Ayına Göre Enflasyon Oranı	7
Grafik 2.7: Önceki Yılın Aralık Ayına Göre Birikimli Enflasyon Oranı	7
Grafik 2.8: Ana Harcama Gruplarına Göre Enflasyon Oranları	8
Grafik 3.1: 2025 Yılında Gelen Yolcu Sayısının 2025 ve 2019 Yılları ve Son 5 Yıllık Ortalamalarla Karşılaştırılması	9
Grafik 3.2: Aylar İtibarıyla Yatak Doluluk Oranı (%)	10
Grafik 3.3: Yatak Kapasitesi	10
Grafik 4.1: Bütçe Gerçekleşmeleri (Milyon TL)	13
Grafik 4.2: Bütçe Gelirlerinin Dağılımı (%)	14
Grafik 4.3: Bütçe Giderlerinin Dağılımı (%)	14
Grafik 4.4: Çeyrek Bazda Yerel Gelirlerin Bütçe Giderlerini Karşılama Oranı	15
Grafik 4.5: İlgili Çeyrek İçinde Yapılan DİBS İhracı ve Geri Ödemesi	15
Grafik 4.6: Kurum Bazında DİBS Stoku ve KVA Bakiyesi (Milyon TL)	16
Grafik 5.1: Finansal Derinleşme (%)	17
Grafik 5.2: Personel ve Şube Sayısının Gelişimi	19
Grafik 5.3: Bankacılık Sektörünün Aktifleri ve Çeyrek Dönemlik Gelişimleri (%)	21
Grafik 5.4: Banka Gruplarının Sektörün Aktif Toplamındaki Payları (%)	21
Grafik 5.5: Nakit ve Nakit Benzeri Kalemlerin Çeyrek Dönemlere Göre Değişimi (%)	23
Grafik 5.6: Nakit ve Nakit Benzeri Kalemlerin Banka Gruplarına Göre Payları (%)	23
Grafik 5.7: Brüt Kredilerin Gelişimi ve Çeyrek Dönemlik Değişim (%)	24
Grafik 5.8: Bankacılık Sektörü Kredileri TP ve YP Ayrımı ve Çeyrek Dönemlik Değişim (%)	24
Grafik 5.9: Banka Gruplarına Göre Brüt Kredilerin Payları (%)	24
Grafik 5.10: Kredi Tutarlarının Toplam Krediler İçindeki Payı (%)	25
Grafik 5.11: Kredilerde Vade Yapısı (Milyon TL)	25
Grafik 5.12: Kredilerde Kamu ve Özel Sektör Dağılımı (Milyon TL)	25
Grafik 5.13: Menkul Değerler Cüzdanı Toplamları ve Çeyrek Dönemlik Değişim (%)	26
Grafik 5.14: Banka Gruplarına Göre Menkul Değerler Cüzdanının Payları (%)	26
Grafik 5.15: Mevduatın Gelişimi ve Çeyrek Dönemlik Değişim (%)	27
Grafik 5.16: Mevduatın TP-YP Ayrımı ile Çeyrek Dönemlik Değişim (%)	27
Grafik 5.17: Mevduat, Brüt Krediler ve Fark	29
Grafik 5.18: Banka Grupları Bazında Mevduatın Kredilere (Brüt) Dönüşüm Oranı	29
Grafik 5.19: TP ve YP Mevduatın Kredilere (TGA Hariç) Dönüşüm Oranı	29
Grafik 5.20: M2'nin Bileşenlerinin Payları	30
Grafik 5.21: M3'ün TP - YP Dağılımı	31
Grafik 6.1: Sermaye Yeterliliği Standart Rasyosu	35
Grafik 6.2: Risk Ağırlıklı Varlıklar	35
Grafik 6.3: Toplam Öz Kaynaklar ve Toplam Aktiflerdeki Artış Oranları (Önceki Çeyreğe Göre)	36

<i>Grafik 6.4: Bankacılık Sektörünün Öz Kaynaklarının Toplam Aktiflere Oranı</i>	36
<i>Grafik 6.5: Tahsili Gecikmiş Alacakların Gelişimi</i>	36
<i>Grafik 6.6: Banka Gruplarına Göre Takipteki Alacakların Dağılımı</i>	37
<i>Grafik 6.7: TGA Dönüşüm Oranı ve Özel Karşılık/TGA (%)</i>	38

1 ULUSLARARASI GELİŞMELER

1.1 GENEL GÖRÜNÜM VE GÜNCEL GELİŞMELER

Dünya Bankası tarafından 2026 yılı Ocak ayında yayımlanan Küresel Ekonomik Beklentiler Raporu'nda, küresel ekonominin, 2025'te yüzde 2,7, 2026'da yüzde 2,6, 2027'de ise yüzde 2,7 büyümesinin tahmin edildiği, büyümenin istikrarlı ancak ılımlı bir seyir izleyeceğinin öngörüldüğü belirtilmiştir. Söz konusu tahminlerin, 2025 yılı Haziran ayında yayımlanan raporda yer alan tahminlere kıyasla bir miktar yukarı yönlü revize edildiği belirtilmiştir. Raporda ayrıca, Türkiye ekonomisinin 2026 yılında yüzde 3,7 ve 2027 yılında yüzde 4,4 büyümesinin beklendiği ifade edilmiştir.

Raporda, devam eden ticaret gerilimleri, jeopolitik belirsizlikler ve politika risklerinin küresel büyüme üzerinde baskı oluşturduğu belirtilmiş; ticareti çeşitlendirmek, makroekonomik çerçeveleri güçlendirmek ve iklim kaynaklı şoklara karşı ekonomik dayanıklılığın artırılması amacıyla yapısal reformların hayata geçirilmesinin gerekliliğine vurgu yapılmıştır. Dünya Bankası raporunda, geçici destekleyici faktörlerin etkilerinin azalmasıyla birlikte devam eden ticaret gerilimleri ve politika belirsizlikleri ile bazı büyük ekonomilerde iç talebin zayıflaması nedeniyle, küresel büyümenin 2026 yılında yüzde 2,6'ya gerileyeceği öngörülmüştür.

2027 yılında ise küresel politika belirsizliklerinin azalması, finansal koşullarda iyileşme ve küresel ticarete sınırlı toparlanma beklentilerine bağlı olarak küresel büyümenin yüzde 2,7 seviyesine yükseleceği tahmin edilmektedir. Söz konusu tahminin, ticaretle ilgili yeni büyük şokların yaşanmayacağı varsayımı altında yapıldığı özellikle vurgulanmıştır.

Küresel Ekonomik Beklentiler Raporu'nda enflasyonun çoğu ülkede ılımlı bir seyir izleyerek, merkez bankalarının hedef seviyelerine yaklaştığı belirtilmiştir. Amerika Birleşik Devletleri'nde (ABD) yüksek gümrük tarifelerinin mal enflasyonu üzerinde sınırlı yukarı yönlü baskı oluşturduğu, ancak firmaların stok birikimi ve talepteki görece zayıflığın bu etkinin bir kısmını dengelediği ifade edilmiştir. Raporda önümüzdeki dönemde gümrük tarifelerinin büyük ekonomiler arasında farklılık yaratmaya devam edeceği ancak küresel enflasyonun düşüş eğilimini sürdüreceğinin

beklendiği belirtilmiştir. Küresel düzeyde enflasyondaki düşüşün başlıca nedenleri arasında işgücü piyasalarının zayıflaması, ticarete konu mallara olan talebin azalması ve enerji fiyatlarının gerileyeceğine yönelik beklentiler gösterilmiştir.

İlgili raporda ticaret gerilimlerinin tırmanması ve ticaret üzerindeki engellerin artması durumunda küresel büyümenin yavaşlayabileceği vurgulanmıştır. İlaveten, varlık fiyatlarındaki düşüş, mali endişeler ve enflasyon beklentilerinin bozulması nedeniyle finansal piyasa duyarlılığının olumsuz etkilenmesi durumunda küresel büyümenin daha da yavaşlayabileceğinin altı çizilmiştir. Olumlu tarafta ise firmaların yeni ticaret koşullarına uyum sağlama kapasitesinin ve yapay zekâ ile ilgili faaliyetlerin genişlemesinin küresel büyümeyi destekleyebileceği belirtilmiştir.

Dünya Bankası raporunda ticaret ortamını iyileştirmek, kırılğan gelişmekte olan ekonomiler üzerindeki finansman baskılarını hafifletmek ve iklim risklerini ele almak amacıyla küresel düzeyde çaba gösterilmesi gerektiğine vurgu yapılmıştır. Ayrıca, gelişmekte olan ekonomilerdeki politika yapımcıların uzun vadeli büyümeyi ve istihdam yaratmayı desteklemek adına ticareti çeşitlendirmeleri, mali ve parasal çerçeveleri güçlendirmeleri ve uzun süredir devam eden yapısal sorunların çözümüne yönelik reformları ilerletmeleri gerektiği belirtilmiştir.

Uluslararası Para Fonu (IMF) tarafından 2026 yılı Nisan ayında yayımlanan Dünya Ekonomik Görünüm Raporu'nda küresel büyümenin 2026 yılında yüzde 3,1 seviyesinde gerçekleşeceği ve söz konusu oranın pandemi öncesi ortalamaların altında kalacağı öngörülmektedir. İlgili büyüme oranının, 2025 yılı için tahmin edilen yüzde 3,0 seviyesine kıyasla sınırlı bir değişim gösterdiği belirtilmiştir.

Raporda geçtiğimiz yıl artan ticaret kısıtlamaları ve yüksek politika belirsizliklerine rağmen küresel ekonomik faaliyetlerin dirençli seyrettiği belirtilmiş, ancak jeopolitik gerilimler ve bölgesel çatışmaların küresel ekonomik görünüm üzerinde aşağı yönlü risk oluşturmaya devam ettiği ifade edilmiştir. Raporda, çatışmaların süresi ve kapsamının sınırlı kalacağı varsayımı altında, küresel büyümenin 2026 yılında yüzde 3,1 ve 2027 yılında yüzde 3,2 seviyesinde

gerçekleşmesinin beklendiği ifade edilmiştir. Gelişmiş ekonomilerde enflasyondaki düşüş sürecinin daha kademeli ilerlemesinin beklendiği, gelişmekte olan ekonomilerde ise dezenflasyon sürecinin daha sınırlı gerçekleşebileceği ifade edilmiştir. Ayrıca, Orta Doğu'daki çatışmalar, ticaret politikalarına ilişkin belirsizlikler ve artan savunma harcamaları küresel ekonomi açısından başlıca risk unsurları arasında gösterilmiştir.

Tablo 1.1: GSYH Gerçekleşme ve Tahminleri

	2024	2025 ¹	2025 ²	2026 ¹	2026 ²	2027 ¹
IMF	3,3	3,2	3,3	3,0	3,1	3,2
Dünya Bankası	2,8	2,7	2,7	2,7	2,6	2,7
OECD	3,3	3,0	3,2	3,0	2,9	3,1

Kaynak: OECD, Dünya Bankası, IMF

¹ İlgili yılın ilk tahmini.

² İlgili yılın son tahmini.

Türkiye Cumhuriyet Merkez Bankası (TCMB) tarafından 14 Mayıs 2026 tarihinde yayımlanan Enflasyon Raporu'nda, enflasyon tahminleri yukarı yönlü güncellenmiştir. Raporda, 2026 yıl sonu enflasyon tahmini yüzde 26, 2027 yıl sonu tahmini yüzde 15 ve 2028 yıl sonu tahmini yüzde 9 olarak açıklanmıştır. Ayrıca, yüksek belirsizlik ortamı nedeniyle tahmin aralığı iletişimine ara verildiği ve risk unsurlarının betimsel olarak paylaşıldığı bir çerçeveye geçildiği belirtilmiştir. Tahmin patikasındaki yukarı yönlü güncellemede, jeopolitik gelişmelerin etkisiyle artan enerji fiyatlarının doğrudan ve dolaylı etkileri, TL cinsi ithalat fiyatları varsayımlarındaki belirgin yükseliş, gıda enflasyonu varsayımındaki güncelleme, enerji kalemleri öncülüğünde yönetilen-yönlendirilen fiyat ayarlamaları ve enflasyon ana eğiliminin önceki rapor öngörülerinin üzerinde gerçekleşmesi etkili olmuştur. Buna karşılık, talep koşullarındaki zayıflama beklentisi ve çıktı açığı patikasındaki güncelleme enflasyon tahminlerini aşağı yönlü etkileyen unsurlar olarak değerlendirilmiştir.

1.2 SEÇİLMİŞ ÜLKELERDEKİ EKONOMİK VE FİNANSAL GÖRÜNÜM

1.2.1 BÜYÜME

ABD Ekonomik Analiz Bürosu'nun (BEA) yayınladığı ön tahmine göre, reel gayri safi yurtiçi hasıla (GSYH), 2026 yılının ilk çeyreğinde yıllık bazda yüzde 2,0 artış göstermiştir. İlk çeyrekteki reel GSYH artışına katkıda bulunan faktörler yatırım, ihracat, tüketici ve kamu harcamaları olarak görülmektedir. GSYH hesaplamasında negatif katkı unsuru olarak

değerlendirilen ithalat kaleminde de artış gerçekleşmiştir.

Birleşik Krallık ekonomisinin reel GSYH'si, 2026 yılının ilk çeyreğinde bir önceki çeyreğe göre yüzde 0,6 büyüme kaydetmiştir. Söz konusu oran, 2025 yılının son çeyreğinde kaydedilen yüzde 0,2'lik büyümenin üzerinde gerçekleşmiştir. Üretim yöntemi açısından değerlendirildiğinde, büyümeye en yüksek katkıyı hizmetler sektörü sağlamış olup, hizmetler sektörü çeyreklik bazda yüzde 0,8 büyüme kaydetmiştir. Aynı dönemde inşaat sektörü yüzde 0,4, üretim sektörü ise yüzde 0,2 artış göstermiştir. 2026 yılının ilk çeyreğinde reel GSYH yıllık bazda yüzde 1,0 artış kaydetmiştir.

Avrupa İstatistik Ofisi (EUROSTAT) tarafından açıklanan öncü verilere göre, Avro Bölgesi'nde mevsim etkilerinden arındırılmış gayri safi yurtiçi hasıla (GSYİH) 2026 yılının ilk çeyreğinde bir önceki çeyreğe göre yüzde 0,4 büyüme kaydetmiştir. Söz konusu oran, 2025 yılının son çeyreğinde kaydedilen yüzde 0,3'lük büyümenin üzerinde gerçekleşmiştir. Üretim yöntemi açısından değerlendirildiğinde, büyümeye en yüksek katkıyı hizmetler sektörü sağlamış olup hizmetler sektörü çeyreklik bazda yüzde 0,5 artış göstermiştir. Aynı dönemde sanayi üretimi yüzde 0,2 artarken, inşaat sektörü yüzde 0,1 büyüme kaydetmiştir. Yıllık bazda değerlendirildiğinde ise Avro Bölgesi ekonomisinin 2026 yılının ilk çeyreğinde yüzde 1,2 büyüdüğü tahmin edilmektedir.

Grafik 1.1: Seçilmiş Ülkelerin GSYH Büyüme Oranları (Önceki Çeyreğe Göre)

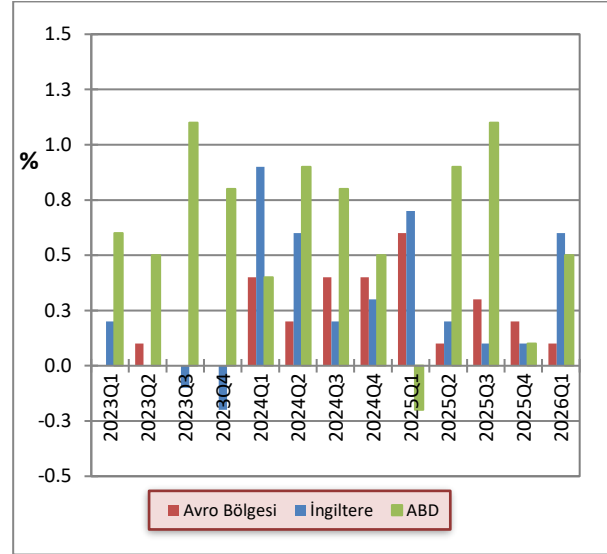

Kaynak: OECD

Türkiye ekonomisi, 2025 yılı dördüncü çeyreğinde zincirlenmiş hacim endeksine göre bir önceki yılın aynı çeyreğine kıyasla yüzde 3,4 oranında büyüme kaydetmiştir. 2025 yılının tamamında ise ekonomi yüzde 3,6 büyümüştür. Türkiye İstatistik Kurumu (TÜİK), 2025 yılının ikinci ve üçüncü çeyreklerine ilişkin yıllık büyüme verilerini sırasıyla yüzde 4,9'dan yüzde 4,7'ye ve yüzde 3,7'den yüzde 3,8'e revize etmiştir. 2025 yılı dördüncü çeyreğinde mevsim ve takvim etkilerinden arındırılmış GSYH zincirlenmiş hacim endeksi bir önceki çeyreğe göre yüzde 0,4 büyüme kaydetmiştir.

Bu dönemde harcamalar yöntemiyle GSYH bileşenleri incelendiğinde, büyümenin temel belirleyicisinin güçlü iç talep olduğu görülürken, net dış talebin ise büyümeyi sınırlayıcı yönde etki yaptığı gözlemlenmiştir.

1.2.2 ENFLASYON

ABD Çalışma İstatistikleri Bürosu (BLS) tarafından açıklanan verilere göre, ABD'de 2026 yılı Mart ayında tüketici fiyat endeksi (TÜFE) mevsimsel etkilerden arındırılmış olarak aylık bazda yüzde 0,9 artarken, yıllık bazda yüzde 3,3 yükselmiştir. Gıda ve enerji hariç TÜFE endeksi ise aynı dönemde aylık bazda yüzde 0,2, yıllık bazda ise yüzde 2,6 artış göstermiştir.

ONS tarafından açıklanan verilere göre BK'de yıllık TÜFE, Mart 2026 itibarıyla yüzde 3,4 artış göstermiştir. Söz konusu oran, Şubat 2026 itibarıyla kaydedilen yüzde 3,2 seviyesinin üzerinde gerçekleşmiştir. Aylık bazda TÜFE, Mart 2026'da yüzde 0,6 artış gösterirken, söz konusu oran Mart 2025'te yüzde 0,3 olarak gerçekleşmiştir.

EUROSTAT verilerine göre Avro Bölgesi'nde yıllık enflasyonun 2026 yılı Nisan ayında yüzde 3,0 seviyesinde gerçekleşmesi beklenmektedir. Söz konusu oran, Mart 2026'ya kıyasla artış göstermiştir.

Avro Bölgesi enflasyonunun ana bileşenleri incelendiğinde, 2026 yılı Nisan ayında en yüksek yıllık artışın yüzde 10,9 ile enerji kaleminde gerçekleştiği görülmüştür. Enerji kalemini yüzde 3,0 artış gösteren hizmetler, yüzde 2,5 ile gıda, alkol ve tütün, yüzde 0,8 ile enerji dışı sanayi malları izlemiştir.

TÜİK tarafından açıklanan verilere göre, 2026 yılı Nisan ayında yıllık TÜFE değişimi yüzde 32,37 olarak gerçekleşmiştir. Aynı dönemde TÜFE bir önceki aya göre yüzde 4,18, bir önceki yılın Aralık ayına göre yüzde 14,64 ve on iki aylık ortalamalara göre yüzde 32,43 artış kaydetmiştir.

2026 yılı Nisan ayında en yüksek ağırlığa sahip üç ana harcama grubunun yıllık değişimleri; gıda ve alkolsüz içeceklerde yüzde 34,55, ulaşımda yüzde 35,06 ve konut, su, elektrik, gaz ve diğer yakıtlarda yüzde 46,60 olarak gerçekleşmiştir. Söz konusu ana harcama gruplarının yıllık enflasyona olan katkıları ise gıda ve alkolsüz içeceklerde 8,72, ulaşımda 5,66 ve konut, su, elektrik, gaz ve diğer yakıtlarda 6,30 puan olmuştur.

Grafik 1.2: Seçilmiş Ülkelerin Enflasyon Oranları

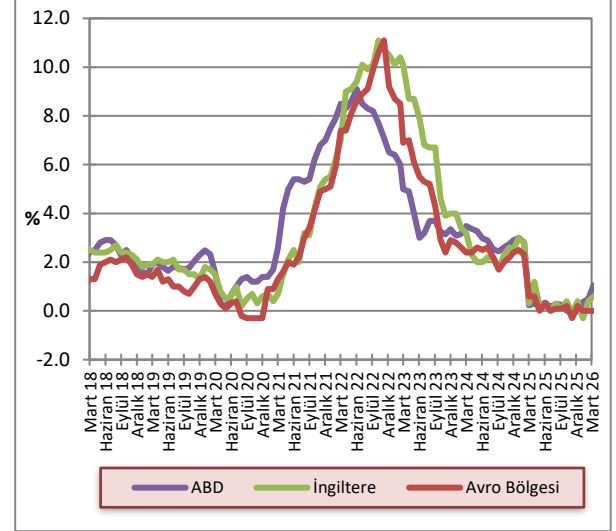

Kaynak: OECD, ONS

1.2.3 POLİTİKA FAİZLERİ

ABD Merkez Bankası (Fed), 2025 yılı Aralık ayında gerçekleştirilen yılın son toplantısında piyasa beklentilerine paralel olarak politika faizini 25 baz puan indirerek yüzde 3,50 – 3,75 hedef aralığına çekmiştir.

Nisan 2026'da gerçekleştirilen toplantıda ise Fed, politika faizini beklentiler doğrultusunda yüzde 3,50-3,75 aralığında sabit tutmuştur.

İngiltere Merkez Bankası (BoE) Para Politikası Kurulu (PPK), 18 Aralık 2025 tarihinde gerçekleştirdiği 2025 yılı son toplantısında politika faiz oranında 25 baz puan indirmeye giderek faiz oranını yüzde 3,75 seviyesine çekmiştir. 2026 yılı Mart ayında gerçekleştirilen toplantıda beklentilere paralel olarak politika faiz oranında değişikliğe gidilmemiş ve faiz oranı yüzde 3,75 seviyesinde sabit tutulmuştur. BoE tarafından yapılan açıklamada, Orta Doğu'daki savaşın tetikleyebileceği olası enflasyonist baskılara karşı gerekli adımların atılmasına hazır olduğu belirtilmiştir.

Avrupa Merkez Bankası (ECB), 2026 yılı Şubat ayında gerçekleştirilen toplantısında piyasa beklentilerine paralel olarak faiz oranlarını sabit bırakmıştır. Buna göre, refinansman faizi yüzde 2,15, mevduat faizi yüzde 2,00

ve borç verme faiz oranı yüzde 2,40 seviyelerinde korunmuştur.

Grafik 1.3: Seçilmiş Gelişmiş Ülkelerin MB Politika Faiz Oranları

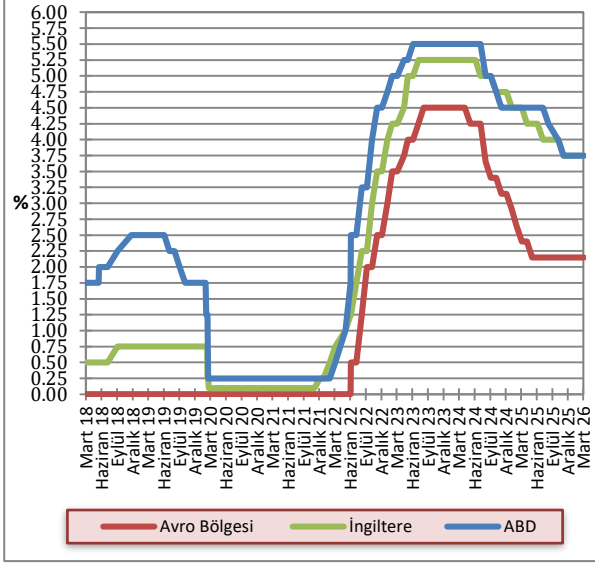

Kaynak: FED, ECB, BoE

Türkiye Cumhuriyet Merkez Bankası (TCMB), 22 Ocak 2026 tarihinde gerçekleştirilen Para Politikası Kurulu (PPK) toplantısında politika faizinde 100 baz puan indirim giderek faiz oranını yüzde 37,00 seviyesine çekmiştir. Mart 2026 toplantısında politika faizi sabit tutulurken, Nisan 2026 tarihinde gerçekleştirilen PPK toplantısında da piyasa beklentilerine paralel olarak politika faiz oranında herhangi bir değişikliğe gidilmemiş ve faiz oranı yüzde 37,00 seviyesinde korunmuştur.

Grafik 1.4: TCMB Ağırlıklı Ortalama Fonlama Maliyeti

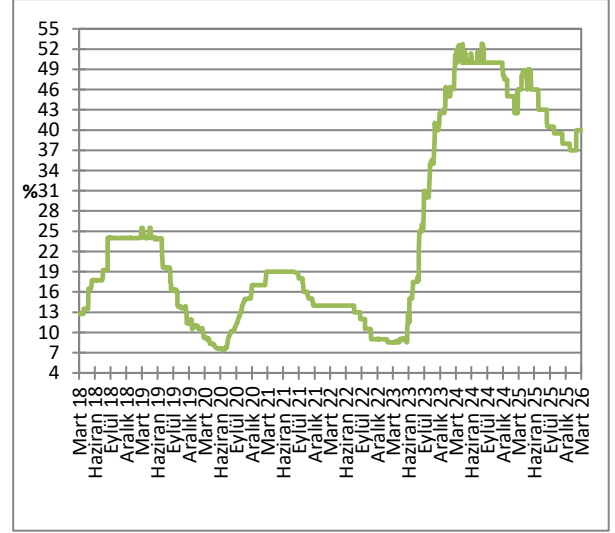

Kaynak: TCMB

1.2.4 DÖVİZ KURLARI

2026 yılı ilk çeyreğinde, önceki yılın aynı dönemine kıyasla Türk Lirası, Sterlin karşısında yüzde 29, Avro karşısında yüzde 34 ve ABD doları karşısında ise yüzde 20,45 değer kaybı yaşamıştır. 2025 yılı ilk çeyreğinde döviz alım kurları ortalamaları GBP/TL, EUR/TL, USD/TL için 45,49, 38,08 ve 36,18 iken, 2026 yılı aynı dönem 58,68, 51,05 ve 43,58, seviyelerinde gerçekleşmiştir.

Grafik 1.5: Döviz Kurları Değişim Oranları (2 Ocak 2013 =100)

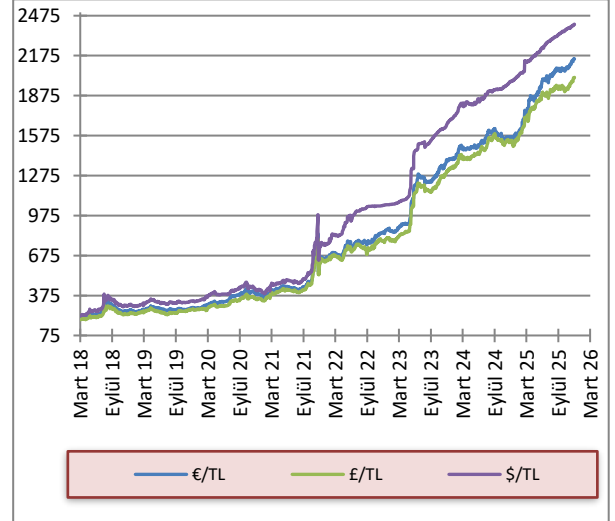

Kaynak: KKTMB

2 İSTİHDAM VE FİYATLAR

2.1 HANEHALKI İŞGÜCÜ ANKETİ

İstatistik Kurumu tarafından 2025 yılının üçüncü çeyreğinde uygulanan Hanehalkı İşgücü Anketi sonuçlarına göre, KKTC genelinde toplam istihdam 189.791, işsiz sayısı 9.429, işsizlik oranı ise yüzde 4,7 olarak tahmin edilmiştir. Ankete göre KKTC genelinde işsizlik oranı erkeklerde yüzde 3,7, kadınlarda yüzde 6,7, 15-24 yaş grubundaki genç nüfus içinde ise yüzde 12,4 olarak hesaplanmıştır.

Grafik 2.1: Temel İşgücü Göstergeleri (2025 Yılı - II. Çeyrek)

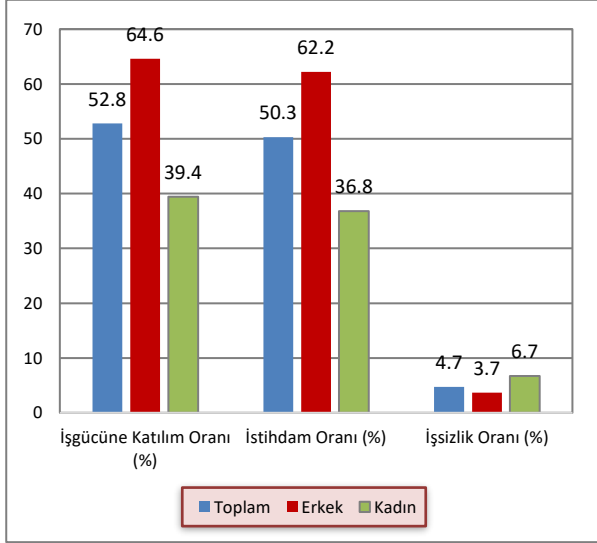

Kaynak: Sosyal Sigortalar Dairesi

2025 yılı üçüncü çeyrek sonuçlarına göre, 15 ve daha yukarı yaştaki kurumsal olmayan sivil nüfus, 377.229'dur. 15 ve daha yukarı yaştakilerin yüzde 53,2'si erkek, yüzde 46,8'i ise kadındır.

İşgücünün önemli bir göstergesi olan işgücüne katılma oranı, KKTC genelinde yüzde 52,8 olarak hesaplanmıştır. İşgücüne katılma oranı erkeklerde yüzde 64,6, kadınlarda yüzde 39,4 olarak tahmin edilmiştir. Anketin sonuçlarına göre, kadın istihdam oranı yüzde 36,8, erkek istihdam oranı yüzde 62,2'dir.

Tablo 2.1: Hanehalkı İşgücü Anketi Temel Göstergeleri (2025 Yılı - III. Çeyrek)

	Toplam	Erkek	Kadın
15 ve Daha Yukarı Yaştaki Kurumsal Olmayan Sivil Nüfus	377.229	200.742	176.487
İşgücü	199.220	129.635	69.585
İstihdam	189.791	124.901	64.890
İşsiz	9.429	4.734	4.695
İşgücüne Dâhil Olmayan	178.009	71.107	106.902
İşgücüne Katılma Oranı (%)	52,8	64,6	39,4
İstihdam Oranı (%)	50,3	62,2	36,8
İşsizlik Oranı (%)	4,7	3,7	6,7

Kaynak: KKTC İstatistik Kurumu

Ankete göre toplam istihdam içinde sanayi sektörünün payı yüzde 10,5, inşaat sektörünün payı yüzde 11,5, tarım sektörünün payı yüzde 2,7 ve hizmetler sektörünün payı yüzde 75,4'tür. 2025 yılı üçüncü çeyrek sonuçlarına göre, kurumsal olmayan çalışma çağındaki nüfusun yüzde 47,2'sini işgücüne dâhil olmayanlar oluşturmaktadır. İşgücüne dâhil olmayan nüfus, alt gruplara göre incelendiğinde, yüzde 28 ile ev işleri ile uğraşanlar nüfus içinde en büyük paya sahiptir. Bu grubu yüzde 26,8 ile eğitime devam edenler, yüzde 25,1 ile emekliler ve yüzde 7,1 ile çalışamaz halde olanlar takip etmektedir.

2.2 SOSYAL SİGORTALARA KAYITLI ÇALIŞANLAR

Covid-19 salgını öncesinde 119.568 olan sosyal sigortalara kayıtlı çalışan sayısı, 2024 yılı Ekim ayı itibarı ile 159.321, 2025 yılı Aralık ayı itibarı ile de 170.636 seviyesine yükselmiştir. 2024 yılı Ekim ayı verileri 2025 yılı Aralık ayı ile kıyaslandığında, çalışma iznli sigortalı çalışan sayısı yüzde 9 artarak, 82.771'den, 90.240'a yükselmiş, KKTC vatandaşı sigortalı çalışan sayısı ise yüzde 5 artarak 76.550'den 80.396'ya yükselmiştir.

Grafik 2.2: Sigortaya Kayıtlı Çalışan Sayısı

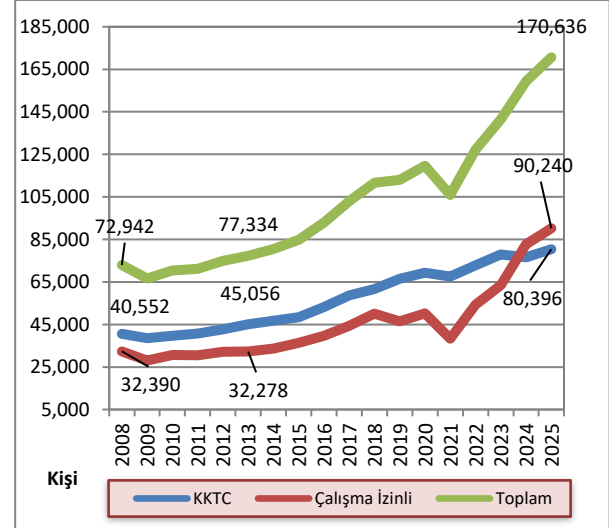

Kaynak: Sosyal Sigortalar Dairesi

*2002-2019 yılları arasında Mart, 2020-2021 yılları için Ocak, 2022 yılı ve 2023 yılı için Kasım, 2024 yılı için Ekim, 2025 yılı için Aralık ayı kayıtları kullanılmıştır.

2020 – 2025 yılları arasında çalışma izinli sigortalı sayısındaki değişimde en büyük pay üçüncü ülke uyruklu sigortalılardan kaynaklanmaktadır. 2020 yılı başında 16.504 olan üçüncü ülke uyruklu sigortalı sayısı, 2023 yılında 25.727'ye, 2025 yılı Aralık ayında ise 43.866'ya yükselmiştir. Türkiye Cumhuriyeti vatandaşları sigortalı çalışanların sayısı ise 2025 yılı Aralık ayı itibarı ile 46.374'e yükselmiştir.

Grafik 2.3: Çalışma İzinli Aktif Sigortalı Çalışanlar

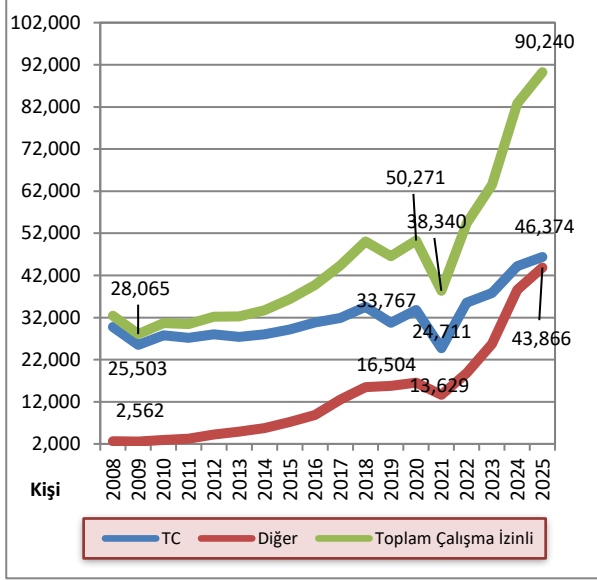

Kaynak: Sosyal Sigortalar Dairesi

KKTC vatandaşı sigortalı çalışanların toplam sigortalı çalışanlar içindeki payı 2025 yılı Aralık ayı itibarı ile yüzde 47,1 seviyesindedir. Türkiye Cumhuriyeti uyruklu sigortalıların toplam sigortalılar içindeki payı 2025 yılı Aralık ayında yüzde 27,2, diğer uyruklu sigortalıların payı ise yüzde 25,7 olmuştur.

Grafik 2.4: Kayıtlı Çalışan Sayısının Dağılımı

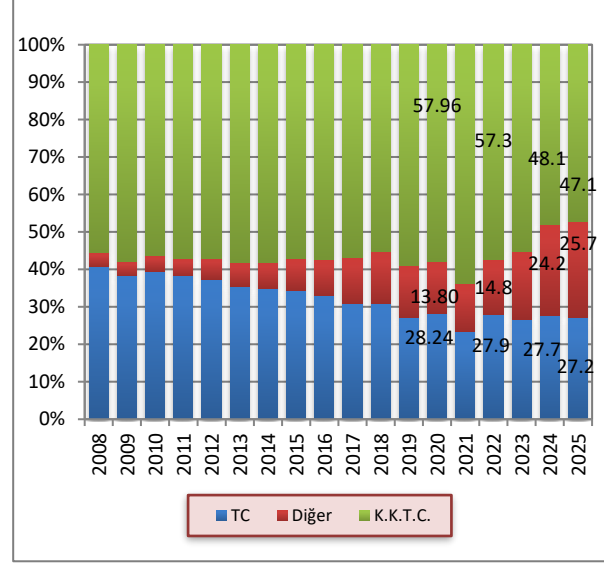

Kaynak: Sosyal Sigortalar Dairesi

2.3 ENFLASYON

2026 yılının birinci çeyreğinde enflasyon, Ocak, Şubat ve Mart aylarında bir önceki aya göre sırasıyla yüzde 1,97, yüzde 2,76 ve yüzde 2,18 olarak gerçekleşmiştir. 2025 yılının aynı döneminde aylık enflasyon sırasıyla yüzde 2,02, yüzde 2,16 ve yüzde 4,28 olarak

gerçekleşmişti. 2025 yılı ilk çeyreğinde ortalama yüzde 2,82 olan ortalama aylık enflasyon, 2026 yılı ilk çeyreğinde ortalama yüzde 2,30 seviyesinde gerçekleşmiştir.

Grafik 2.5: Bir Önceki Aya Göre Gerçekleşen Enflasyon Oranı

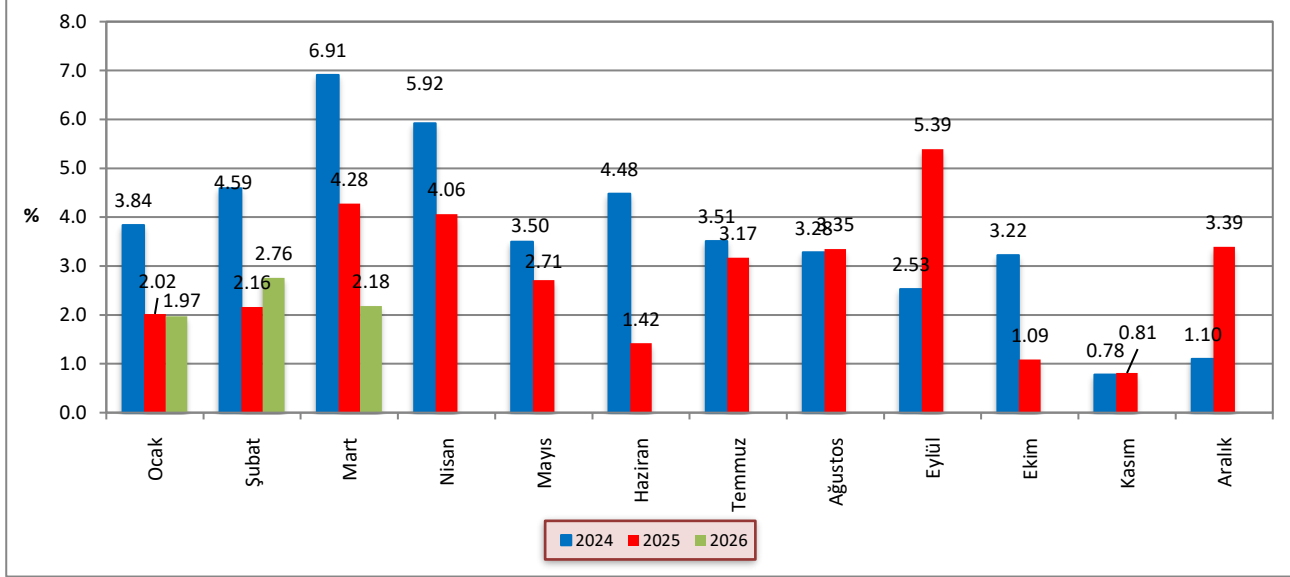

Kaynak: İstatistik Kurumu

2026 yılının birinci çeyreğinde, bir önceki yılın aynı ayına göre yıllık enflasyon Ocak, Şubat ve Mart aylarında sırasıyla yüzde 39,4, yüzde 40,22 ve yüzde 37,4 olarak gerçekleşmiştir. 2025 yılının aynı döneminde yıllık enflasyon sırasıyla yüzde 50,61, yüzde 47,1 ve yüzde 43,48 olarak gerçekleşmişti.

2026 yılının ilk çeyreğinde bir önceki yılın Aralık ayına göre enflasyon Ocak, Şubat ve Mart aylarında sırasıyla yüzde 1,97, yüzde 4,79 ve yüzde 7,07 olarak gerçekleşmiştir. 2025 yılı ilk çeyreğinde ise önceki yılın Aralık ayına göre enflasyon sırasıyla yüzde 2,02, yüzde 4,21 ve yüzde 8,67 olarak gerçekleşmişti.

Grafik 2.6: Bir Önceki Yılın Aynı Ayına Göre Enflasyon Oranı

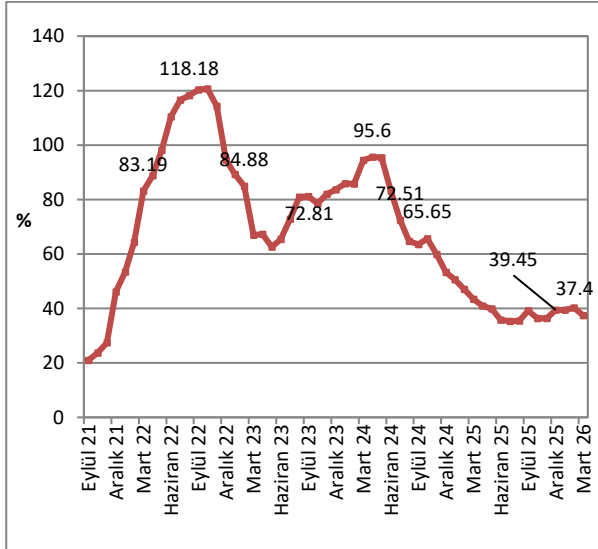

Kaynak: İstatistik Kurumu

Grafik 2.7: Önceki Yılın Aralık Ayına Göre Birikimli Enflasyon Oranı

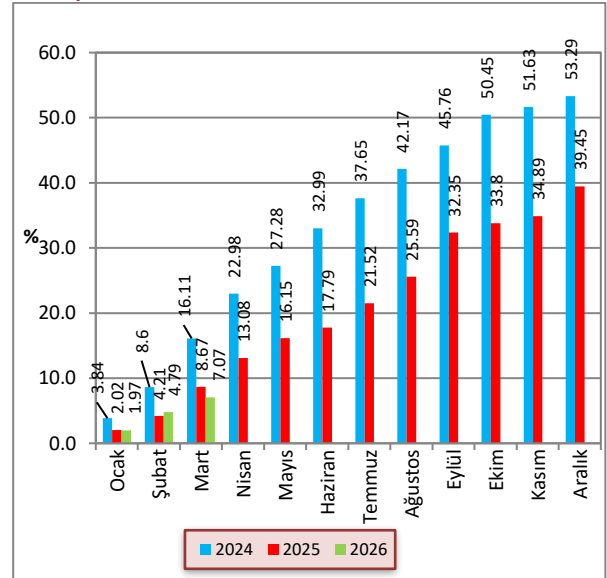

Kaynak: İstatistik Kurumu

2026 yılı Mart ayında yıllık fiyat artışının en yüksek olduğu harcama grupları sırasıyla, yüzde 46,93 ile eğitim, yüzde 46,71 ile çeşitli mal ve hizmetler ve yüzde 43,85 ile sağlık kalemleridir.

2026 yılı Mart ayı sonu itibarıyla önceki yılın aynı dönemine göre yüzde 27,37 ile en düşük artışı yaşayan kalem haberleşme olmuştur.

Grafik 2.8: Ana Harcama Gruplarına Göre Enflasyon Oranları

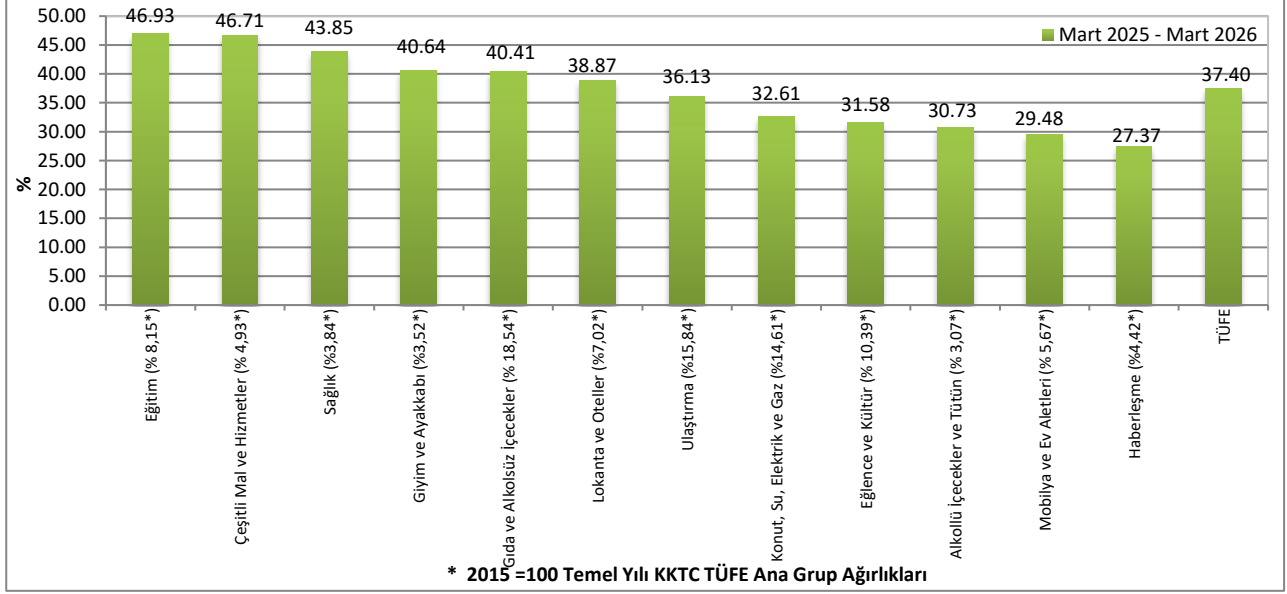

Kaynak: İstatistik Kurumu

2025 ve 2026 yıllarına ait Tüketici Fiyat Endeksi değişim oranları aylık, bir önceki yılsonuna göre ve yıllık olarak Tablo 2.1'de verilmektedir.

Tablo 2.2: Tüketici Fiyat Endeksi (% Değişim, 2015=100)

	Aylar	Aylık	Bir Önceki Yılsonuna Göre	Bir Önceki Yılın Aynı Dönemine Göre
2025	Ocak	2,02	2,02	50,61
	Şubat	2,16	4,21	47,10
	Mart	4,28	8,67	43,48
	Nisan	4,06	13,08	40,96
	Mayıs	2,71	16,15	39,88
	Haziran	1,42	17,79	35,78
	Temmuz	3,17	21,52	35,33
	Ağustos	3,35	25,59	35,42
	Eylül	5,39	32,35	39,2
	Ekim	1,09	33,8	36,33
	Kasım	0,81	34,89	36,37
	Aralık	3,39	39,45	39,45
2026	Ocak	1,97	1,97	39,40
	Şubat	2,76	4,79	40,22
	Mart	2,18	7,07	37,40

Kaynak: İstatistik Kurumu

3 DIŞ TİCARET VE TURİZM

3.1 İHRACAT VE İTHALAT GELİŞMELERİ

KKTC Ticaret Dairesi tarafından 2024-2026 yıllarına ilişkin ithalat ve ihracat verileri yayımlanmadığından, güncelleme yapılamamıştır.

3.2 TURİZM

Hava ve deniz yolu ile ülkeye gelen toplam yolcu sayısı 2026 yılının Ocak, Şubat ve Mart aylarında, sırası ile 203.298, 187.218 ve 178.786 olarak gerçekleşmiştir. Bu rakam 2025 yılının aynı aylarında 177.404, 178.205 ve 165.037 seviyesindedir.

2026 yılı ilk çeyreğinde gelen yolcu sayısı bir önceki yılın aynı dönemine kıyasla yüzde 9,3 artış göstermiş ve 569.302'ye ulaşmıştır. 2026 yılı ilk çeyreğinde gelen yolcuların 502.122'si Türkiye Cumhuriyeti uyruklu, 67.180'i üçüncü ülkelerden gelen yolculardan oluşmaktadır.

Tablo 3.1: KKTC'ye Hava ve Deniz Yolu ile Gelen Yolcu Sayısı

Dönem	T.C. Uyruklu			3. Ülke Uyruklu			Toplam		
	2025	2026	Yüzde Değişim	2025	2026	Yüzde Değişim	2025	2026	Yüzde Değişim
Ocak	158.237	182.829	15,5	19.170	20.469	6,8	177.404	203.298	14,6
Şubat	154.925	163.018	5,2	23.280	24.200	4,0	178.205	187.218	5,1
Mart	134.557	156.275	16,1	30.480	22.511	-26,1	165.037	178.786	8,3
I. Çeyrek	447.719	502.122	12,2	72.930	67.180	-7,9	520.646	569.302	9,3

Kaynak: Turizm Planlama Dairesi

2026 yılı Mart ayı itibarı ile gelen yolcuların son beş yıllık ortalaması, 122.517'dir.

Grafik 3.1: 2025 Yılında Gelen Yolcu Sayısının 2025 ve 2019 Yılları ve Son 5 Yıllık Ortalamalarla Karşılaştırılması

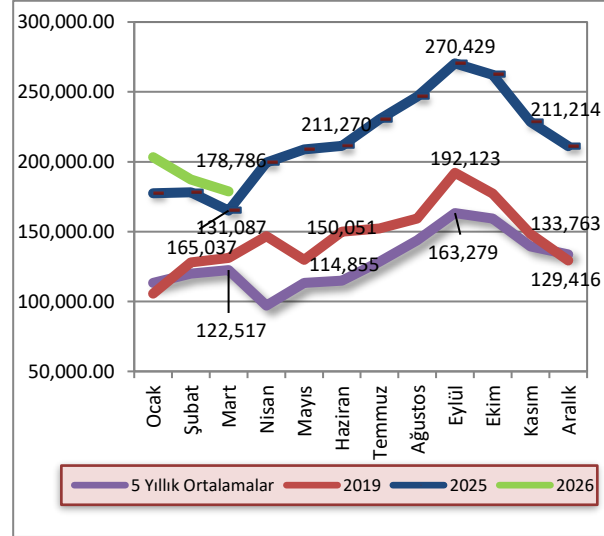

Kaynak: Turizm Planlama Dairesi

2025 yılının birinci çeyreğinde, kara kapılarından ülkemize giren KKTC uyruklular hariç kişi sayısı 946.996 iken 2026 yılının aynı döneminde bu rakam yüzde 15,07 gerileyerek 804.238'e düşmüştür. 2026 yılının birinci çeyreğinde kara kapılarından girişlere bakıldığında Güney Kıbrıs uyruklu kişilerin 470.438'e, diğer ülke vatandaşlarının girişlerinin ise 333.800'e düştüğü görülmektedir. 2026 yılında kara kapılarından KKTC

uyruklular hariç yapılan girişlerin yüzde 58,49'ünü Güney Kıbrıs vatandaşları oluşturmaktadır. 2024 yılı ilk çeyreğinde 1.076.366 olan giriş sayısı geçen iki yılda yüzde 25,28 düşüş göstermiştir.

Tablo 3.2: Aylar İtibarıyla Kara Kapılarından Uyruklarına Göre KKTC'ye Yapılan Girişler

Uyruk	Güney Kıbrıs		Diğer Ülkeler		Toplam	
	2025	2026	2025	2026	2025	2026
Ocak	196.428	161.440	110.803	112.383	307.231	273.823
Şubat	173.294	145.909	110.979	112.357	284.273	258.266
Mart	212.043	163.089	143.449	109.060	355.492	272.149
I. Çeyrek	581.765	470.438	365.231	333.800	946.996	804.238

Kaynak: Turizm Planlama Dairesi

2026 yılı birinci çeyreğinde KKTC vatandaşlarının kara kapılarından çıkış sayısı, 2025 yılı aynı dönemine göre yüzde 4,3 düşüş göstererek 752.925 olmuştur. 2026 yılı ilk çeyreğinde bu sayı, 2024 yılının aynı dönemine göre yüzde 17,46 artış göstermiştir.

Tablo 3.7: Aylar İtibarıyla Kara Kapılarından KKTC Vatandaşları Tarafından Yapılan Çıkışlar

Dönem	Kara Kapıları		
	2025	2026	Yüzde Değişim
Ocak	252.948	254.617	0,7
Şubat	258.699	255.229	-1,3
Mart	275.386	243.079	-11,7
I. Çeyrek	787.033	752.925	-4,3

Kaynak: Turizm Planlama Dairesi

Ülkemizde bulunan turistik tesislerin doluluk oranı, 2026 yılı Ocak, Şubat ve Mart aylarında, sırasıyla yüzde 33,4, 27,2 ve 26,4 olmuştur. 2025 yılının aynı döneminde doluluk oranları yüzde 31,6, 28,4 ve 29,8 olmuştur.

Grafik 3.2: Aylar İtibarıyla Yatak Doluluk Oranı (%)

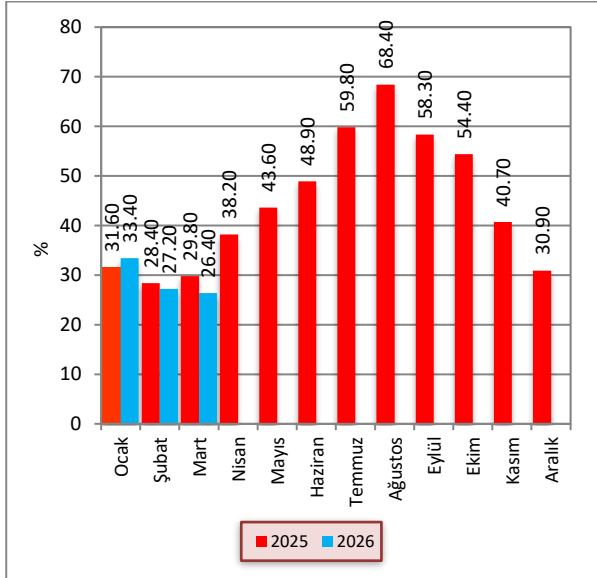

Kaynak: Turizm Planlama Dairesi

Sektörün 2025 yılsonu itibarıyla 27.775 olan yatak kapasitesi, 2026 yılının Mart ayı itibarıyla 27.779'e yükselmiştir. Yatak sayısında 2025 yılı Mart ayına kıyasla, 2026 yılı Mart ayında yüzde 0,39 artış gerçekleşmiştir.

Grafik 3.3: Yatak Kapasitesi

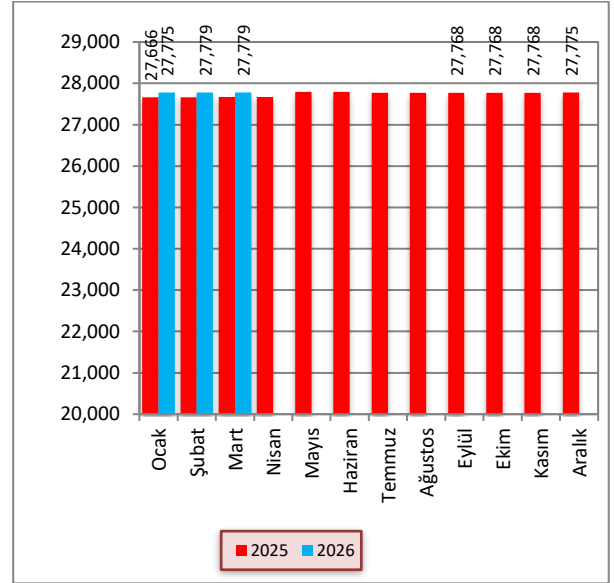

Kaynak: Turizm Planlama Dairesi

KKTC'deki turistik tesislerde konaklayan kiŐi sayısı 2025 ve 2026 yıllarının ilk çeyreğinde sırasıyla 288.799 ve 289.085 olarak gerçekteŐmiştir. Geceleme toplamları ise aynı dönemlerde sırasıyla 724.399 ve 697.504 olarak gerçekteŐmiştir. Gecelemeler toplamının turistik

tesislerde konaklayan kiŐi sayısına bölünmesi ile elde edilen ortalama konaklama süresi 2025 yılında Türkiye Cumhuriyeti uyruklular için 2 gece, diđer ülke vatandaşları için ise 3 gece olarak hesaplanmıştır.

Tablo 3.8: Uyruklara Göre Konaklayan KiŐi Sayısı ve Gecelemeler

	Konaklayan KiŐi Sayısı			Gecelemeler		
	2025	2026	Yüzde Değişim	2025	2026	Yüzde Değişim
TC	228.433	239.590	4,9	549.594	575.272	4,7
Diđer	47.292	34.764	-26,5	151.189	99.036	-34,5
KKTC	13.074	14.731	12,7	23.616	23.196	-1,8
Toplam	288.799	289.085	0,1	724.399	697.504	-3,7

Kaynak: Turizm Planlama Dairesi.

4 GENEL BÜTÇE GELİŞMELERİ

4.1 2026 YILI BİRİNCİ ÇEYREK SONUÇLARI

2026 mali yılının birinci çeyreğinde bir önceki yılın aynı dönemine kıyasla, KKTC bütçe gelir toplamında yüzde 31,7, gider toplamında ise yüzde 35,1 artış olmuştur. Bütçe gelirleri ve bütçe giderleri 2026 yılı birinci çeyreğinde sırasıyla 33.524,3 ve 32.095,2 milyon TL olarak gerçekleşmiştir. 2025 yılının birinci çeyreğinde 1.707,5 milyon TL fazla veren bütçe, 2026 yılının aynı döneminde 1.429,1 milyon TL fazla vermiştir.

Tablo 4.1: Bütçe Dengesi (Milyon TL)

	2025		2026		% Değişim
	Yıllık Gerçekleşme	Ocak - Mart Gerçekleşme	Yıllık Öngörülen	Ocak - Mart Gerçekleşme	
Bütçe Gelirleri	114.805,5	25.457,8	165.434,2	33.524,3	31,69
Bütçe Giderleri	129.839,1	23.750,3	190.634,9	32.095,2	35,14
Bütçe Dengesi	-15.033,6	1.707,5	-25.200,7	1.429,1	

Kaynak: Maliye Bakanlığı

2025 yılının tamamında elde edilen 114.805,5 milyon TL tutarındaki bütçe gelirleri toplamının yüzde 22,2'si birinci çeyrek içinde tahsil edilmişti. 2026 yılının tamamında elde edilmesi öngörülen 165.434,2 milyon TL tutarındaki bütçe gelirlerinin ise yüzde 20,3'ü birinci çeyrek içinde tahsil edilmiştir. 2026 yılı içinde hizmet ve faaliyetlerin yürütülmesinde harcanması öngörülen 190.634,9 milyon TL'nin yüzde 16,8'i birinci çeyrek içinde kullanılmıştır. Bu oran bir önceki yılın aynı döneminde de yüzde 18,3 olarak gerçekleşmişti.

Grafik 4.1: Bütçe Gerçekleşmeleri (Milyon TL)

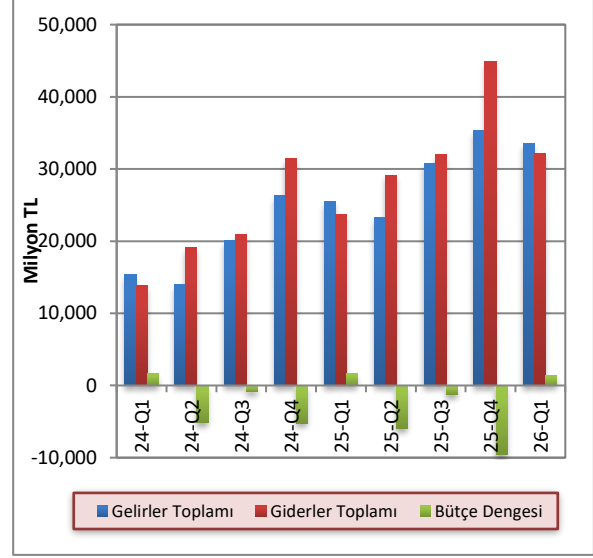

Kaynak: Maliye Bakanlığı

4.2 GELİRLER

2026 mali yılı birinci çeyreği itibarıyla bütçe gelirleri, bir önceki yılın aynı dönemine göre 8.066,5 milyon TL artış göstererek 33.524,3 milyon TL olmuştur. Bütçe gelirleri içerisinde en büyük paya sahip vergi gelirleri kalemi toplamı, 2026 yılı birinci çeyreği içinde bir önceki yılın aynı dönemine kıyasla yüzde 31,4 artış göstererek 20.082,7 milyon TL olmuştur. Vergi gelirleri toplamı 2025 yılının aynı döneminde 15.288,8 milyon TL olarak gerçekleşmişti. Bütçe gelirleri içinde ikinci en yüksek paya sahip olan vergi dışı gelirler kalemi 2026 yılı birinci çeyreğinde 10.168,4 milyon TL olmuştur. Söz konusu kalemin önceki yılın aynı döneminde 6.633,1 milyon TL olarak gerçekleşmişti. Alınan bağış, yardım ve krediler kalemi 2025 yılının birinci çeyreğinde 2.649,2 milyon TL iken, 2026 yılının aynı döneminde 2.425,8 milyon TL olarak gerçekleşmiştir. 2026 yılının birinci çeyreğinde diğer gelirler kalemi 847,7 milyon TL seviyesinde gerçekleşmiştir.

Tablo 4.2: Bütçe Gelirleri (Milyon TL)

	2025	2026	% Değişim
	Ocak - Mart	Ocak - Mart	
Vergi Gelirleri	15.288,8	20.082,7	31,36
Vergi Dışı Gelirler	6.633,1	10.168,4	53,30
Alınan Bağış, Yardım ve Krediler	2.649,2	2.425,8	-8,43
Diğer Gelirler	886,7	847,7	-4,43
Toplam	25.457,8	33.524,3	31,69

Kaynak: Maliye Bakanlığı

2025 yılının birinci çeyreğinde vergi gelirleri kaleminin toplam bütçe gelirleri içindeki payı yüzde 60,1 iken, 2026 yılı aynı döneminde yüzde 59,9 olmuştur. 2026 yılının birinci çeyreğinde, 2025 yılının aynı dönemine göre vergi dışı gelirler kaleminin payı yüzde 26,1'den yüzde 30,3'e yükselmiş, diğer gelirler kaleminin payı yüzde 3,4'ten yüzde 2,6'ya, alınan bağış, yardım ve krediler kaleminin payı ise yüzde 10,4'ten yüzde 7,2'ye gerilemiştir.

Grafik 4.2: Bütçe Gelirlerinin Dağılımı (%)

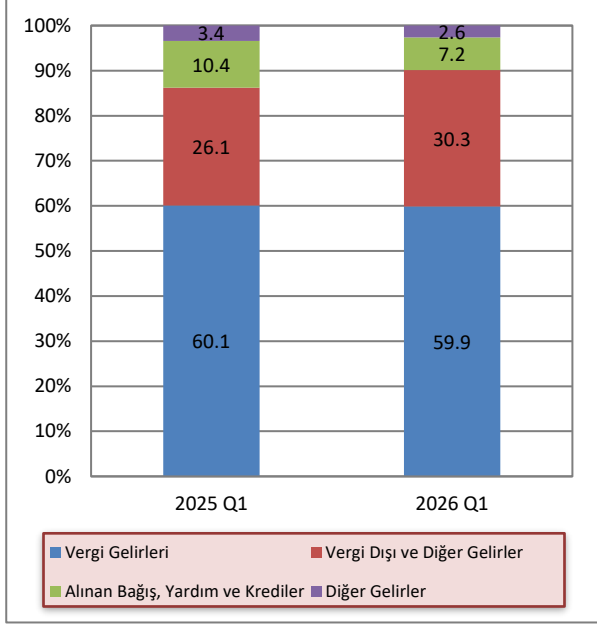

Kaynak: Maliye Bakanlığı

4.3 GİDERLER

2026 yılı birinci çeyreği itibarıyla bütçe giderleri toplamı, bir önceki yılın aynı dönemine göre yüzde 35,1 artış göstermiş ve 23.750,3 milyon TL'den, 32.095,2 milyon TL'ye yükselmiştir. 2026 yılı birinci çeyreğinde cari transferler, personel giderleri ve mal ve hizmet alım giderleri kalemlerinde 2025 yılının aynı dönemine göre sırasıyla yüzde 30,0, yüzde 46,5 ve yüzde 10,2 artış yaşanmıştır. Aynı dönemde, diğer giderler kaleminde yüzde 56,4 artış, sermaye giderleri ve transferleri kaleminde ise yüzde 64,5 düşüş yaşanmış; faiz giderleri kalemi ise 1.589,8 milyon TL seviyesinde gerçekleşmiştir.

Tablo 4.3: Bütçe Giderleri (Milyon TL)

	2025 Ocak - Mart	2026 Ocak - Mart	% Değişim
Cari Transferler	11.427,5	14.859,8	30,04
Personel Giderleri	8.234,2	12.066,1	46,54
Sermaye Giderleri ve Transferleri	1.538,1	545,9	-64,51
Mal ve Hizmet Alım Giderleri	1.777,1	1.958,5	10,21
Faiz Giderleri	85,8	1.589,8	1.752,91
Diğer Giderler	687,6	1.075,1	56,36
Toplam	23.750,3	32.095,2	35,14

Kaynak: Maliye Bakanlığı

2025 yılı birinci çeyreğinde bütçe giderleri toplamının yüzde 48,1'ini oluşturan cari transferler kaleminin payı, 2026 yılı aynı döneminde yüzde 46,3 olmuştur. Personel giderleri kaleminin toplam giderler içindeki payı, 2025 yılı birinci çeyreğinde yüzde 34,7 seviyesinde gerçekleşmiş, 2026 yılı aynı dönemde ise yüzde 37,6 seviyesine yükselmiştir. Personel giderleri ile cari transferler kalemleri toplamının bütçe giderleri içindeki payı, 2025 yılı birinci çeyreğinde yüzde 82,8 iken 2026 yılı aynı dönemde yüzde 83,9 seviyesinde gerçekleşmiştir. Diğer giderler kaleminin toplam giderler içindeki payı, 2025 yılı birinci çeyreği içinde yüzde 17,2 iken, 2026 yılı aynı dönemde yüzde 16,1 olmuştur.

Grafik 4.3: Bütçe Giderlerinin Dağılımı (%)

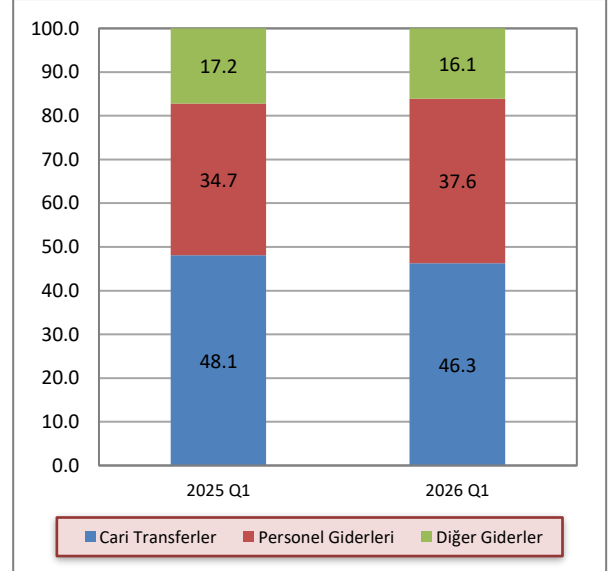

Kaynak: Maliye Bakanlığı

Not: Diğer giderler kalemi içerisinde sermaye giderleri ve transferler, mal ve hizmet alım giderleri ve faiz giderleri yer almaktadır.

4.4 FİNANSMAN DENGESİ

Bütçe gelirlerinden TC kredileri kaleminin çıkarılması suretiyle elde edilen toplam gelir rakamı ile bütçe giderleri arasındaki farka eşit olan finansman dengesi, 2026 yılı birinci çeyreğinde 1.429,1 milyon TL fazla vermiştir. 2026 yılı birinci çeyreğinde TC'den kredi kullanılmamıştır. 2026 yılının birinci çeyreğinde bir önceki yılın aynı dönemine göre yerel gelirler kalemi yüzde 36,3 artış yaşamış ve 31.098,5 milyon TL seviyesinde gerçekleşmiştir.

Tablo 4.4: Finansman Dengesi (Milyon TL)

	2025 Ocak - Mart	2026 Ocak - Mart
Bütçe Gelirleri – TC Krediler	25.119,4	33.524,3
1. Yerel Gelirler	22.808,6	31.098,5
Vergi Gelirleri	15.288,8	20.082,7
Vergi Dışı Gelirler	6.633,1	10.168,4
Diğer Gelirler	886,7	847,4
2. Dış Yardımlar	2.310,8	2.425,8
TC Yardımları	2.310,8	2.425,8
Bütçe Giderleri	23.750,3	32.095,2
Cari Transferler	11.427,5	14.859,8
Personel Giderleri	8.234,2	12.066,1
Sermaye Giderleri	1.538,1	545,9
Mal ve Hizmet Alım Giderleri	1.777,1	1.958,5
Faiz Giderleri	85,8	1.589,8
Diğer Giderler	687,6	1.075,1
Finansman Dengesi	1.369,1	1.429,1
Finansman	338,4	0,0
TC Kredileri	338,4	0,0

Kaynak: Maliye Bakanlığı

2026 yılı birinci çeyreği itibarıyla oluşan bütçe rakamlarına göre, yerel gelirlerle bütçe giderlerini karşılama oranı yüzde 96,9 seviyesinde gerçekleşmiştir. Aynı oran 2025 yılı birinci çeyreğinde yüzde 96,0 seviyesinde gerçekleşmişti.

Grafik 4.4: Çeyrek Bazda Yerel Gelirlerin Bütçe Giderlerini Karşılama Oranı

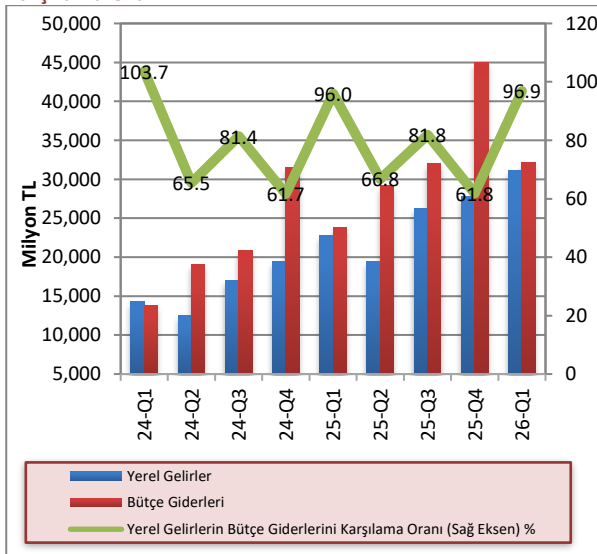

Kaynak: Maliye Bakanlığı

2026 yılının birinci çeyreği içerisinde Devlet İç Borçlanma Senedi (DİBS) ihracı yoluyla toplam 16.315,7 milyon TL borçlanılmış, 9.842,6 milyon TL DİBS geri ödemesi yapılmış ve böylece 6.473,1 milyon TL net borçlanma gerçekleştirilmiştir. 2022 yılının Ağustos ayından itibaren Hazine yabancı para cinsinden de borçlanmaya başlamıştır. Yabancı para cinsinden yapılan borçlanmalarda kur riski üstlenmemek amacıyla borçlanılan miktarlar SWAP işlemi ile Türk lirasına dönüştürülerek kullanılmaktadır. 2026 yılı birinci çeyreğinde toplam DİBS ihracının 15.744,9 milyon TL'si Hazine'nin, 307,8 milyon TL'si Toprak Ürünleri Kurumu'nun (TÜK) ve 263,0 milyon TL'si Cypfruvex'in kısa vadeli finansman ihtiyacının karşılanması amacıyla ikrazen ihraç edilen Özel Tertip Hazine Bonosu'dur. 2026 yılı birinci çeyreğinde toplam DİBS geri ödemesinin, 9.544,5 milyon TL'si Hazine'nin ve 298,1 milyon TL'si TÜK'ün geri ödemesidir. 2026 yılı birinci çeyreğinde Türk lirası cinsinden gerçekleştirilen toplam DİBS ihracı 3.276,0 milyon TL seviyesinde olup, 3.190,0 milyon TL'si Hazine'ye, 86,0 milyon TL'si ise Cypfruvex'e aittir. Aynı çeyrekte yapılan Türk lirası DİBS geri ödemesi 4.220,0 milyon TL olup tamamı Hazine'ye aittir.

Grafik 4.5: İlgili Çeyrek İçinde Yapılan DİBS İhracı ve Geri Ödemesi

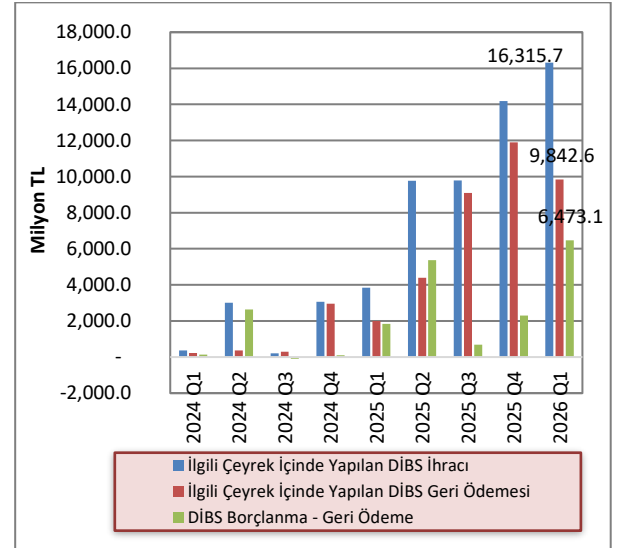

Kaynak: KKTOMB

2026 yılı birinci çeyreği sonunda DİBS ve Kısa Vadeli Avans (KVA) yolu ile oluşan toplam iç borç stoku 22.414,4 milyon TL'dir. 2025 yıl sonunda DİBS ve KVA yolu ile oluşan toplam iç borç stoku 15.941,3 milyon TL olarak gerçekleşmişti. Buna göre üç aylık dönemde net borç stoku 6.473,1 milyon TL tutarında artış göstermiştir. 2026 yılı birinci çeyreği sonu itibarıyla DİBS stoku 19.694,6 milyon TL seviyesinde gerçekleşmiştir. KVA bakiyesi ise 25 Aralık 2024 tarihinde KKTC Maliye Bakanlığı ile KKTC Merkez Bankası arasında 41/2001 sayılı KKTC Merkez Bankası Yasası gereğince yapılan protokol kapsamında ödenen 340,0 milyon TL

tutarındaki anapara ve faiz tutarı sonrası 2.719,8 milyon TL seviyesine gerilemiştir. 2026 yılı birinci çeyreği itibarıyla Türk lirası DİBS stoku 7.986,0 milyon TL olup, 7.900,0 milyon TL'si Hazine'ye, 86,0 milyon TL'si Cypfruvex'e aittir. 2026 yılı birinci çeyreği itibarıyla yabancı para DİBS stokunun; 9.972,4 milyon TL'si Hazine'ye, 307,8 milyon TL'si TÜK'e, 177,0 milyon TL'si Cypfruvex'e ve 1.251,4 milyon TL'si ise DAÜ'ye aittir. 2026 yılı birinci çeyreği itibarıyla yabancı para cinsinden DİBS stoku 91,4 milyon dolar, 35,5 milyon avro ve 103,1 milyon sterlin seviyesindedir.

Grafik 4.6: Kurum Bazında DİBS Stoku ve KVA Bakiyesi (Milyon TL)

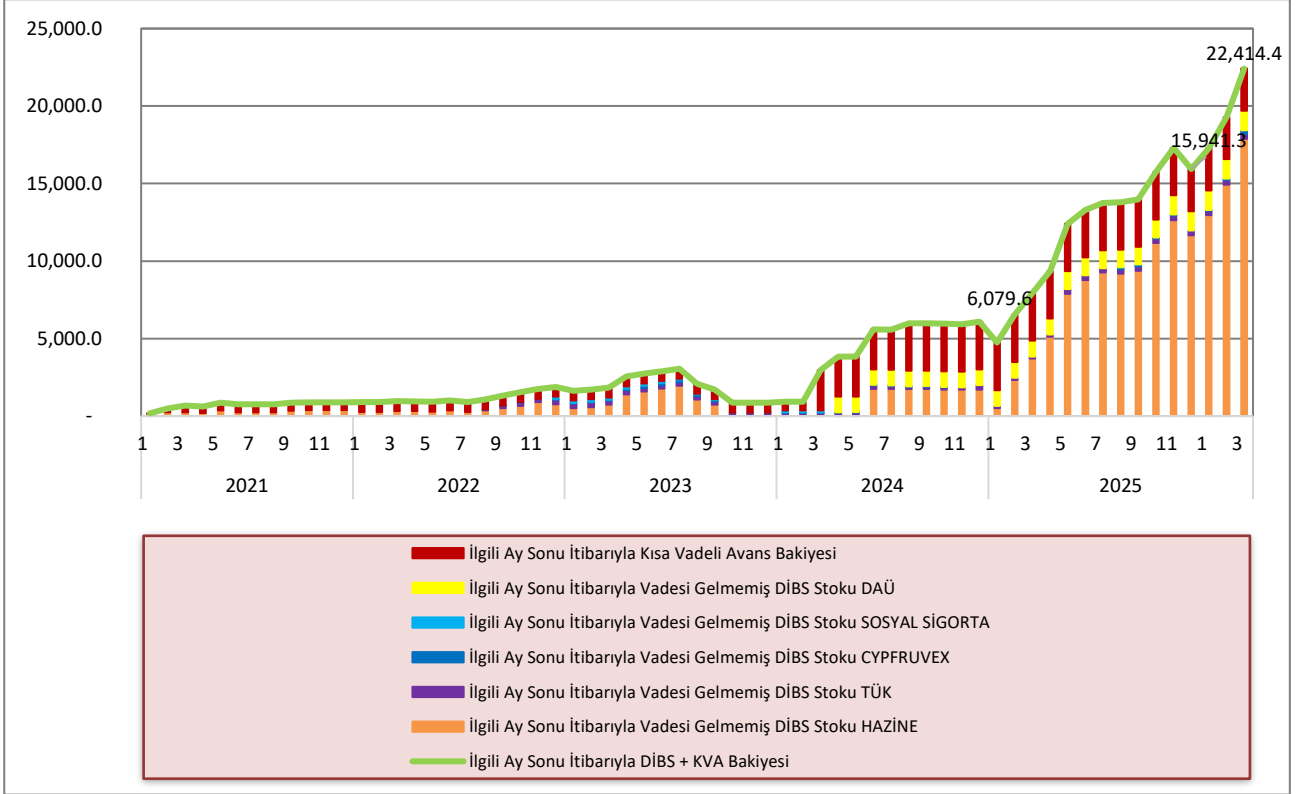

Kaynak: KKTCMB

5 PARASAL VE FİNANSAL GELİŞMELER

5.1 BANKACILIK SEKTÖRÜNÜN GENEL GÖRÜNÜMÜ

5.1.1 FİNANSAL DERİNLEŞME

2026 yılı birinci çeyrek finansal derinleşme rakamları bir önceki çeyreğe göre azalış göstermiştir. Brüt kredilerin GSYH'ye oranı yüzde 70,4'ten yüzde 57'ye, toplam aktiflerin GSYH'ye oranı yüzde 172,3'ten yüzde 136,9'a, toplam mevduatın GSYH'ye oranı ise yüzde 131,9'dan yüzde 103,4'e gerilemiştir. 2026 yılı birinci çeyrek finansal derinleşme rakamları 2025 yılı Mart ayı sonuna göre artış göstermiştir. 2025 yılı Mart ayı sonunda brüt kredilerin GSYH'ye oranı yüzde 51,5, toplam aktiflerin GSYH'ye oranı yüzde 125,9, toplam mevduatın GSYH'ye oranı ise yüzde 97,7 seviyesinde gerçekleşmiştir.

Grafik 5.1: Finansal Derinleşme (%)

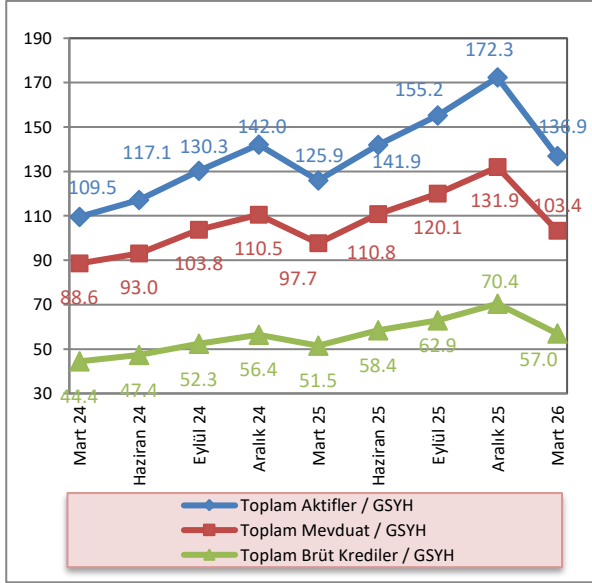

Kaynak: KKTCCMB, DPÖ, İstatistik Kurumu, Maliye Bakanlığı

Not: 2025 ve 2026 yılları için GSYH tahmin rakamı kullanılmıştır.

5.1.2 BANKACILIK SEKTÖRÜNÜN PERFORMANS RASYOLARI

2026 yılı birinci çeyrekte, bankacılık sektörü nakit ve nakit benzeri kalemlerinin toplam aktifler içindeki payı bir önceki çeyreğe göre yüzde 33,69'dan yüzde 32,37'ye gerilemiştir. Bu oran bir önceki yılın aynı döneminde yüzde 31,83 seviyesinde gerçekleşmiştir.

2025 yılı Mart sonu itibarıyla yüzde 19,82 olan Sermaye Yeterliliği Standart Rasyosu (SYSR), 2026 yılının birinci çeyreğinde yüzde 20,52 seviyesine yükselmiştir.

Tahsili Gecikmiş Alacaklar'ın (TGA) brüt krediler içindeki payı, 2026 yılının Mart ayı sonunda bir önceki çeyrek döneme göre yüzde 2,78'den yüzde 2,73'e gerilemiştir.

Mevduatın krediye dönüşüm oranını gösteren brüt kredilerin mevduata oranı, 2026 yılının birinci çeyreğinde bir önceki çeyrek döneme göre yüzde 53,35'ten yüzde 55,14'e yükselmiştir.

2025 yılı Mart ayında yüzde 40,94 seviyesinde olan brüt kredilerin aktif toplam içerisindeki payı, 2026 yılının Mart ayında önceki çeyrek döneme göre 0,78 puan artarak yüzde 41,63 seviyesine yükselmiştir.

Brüt kredilerde 2026 yılı birinci çeyrekte bir önceki çeyrek döneme göre yüzde 7,05 artış gerçekleşmiştir. Önceki yılın aynı döneminde brüt kredilerde yüzde 13,73 artış olmuştur.

2025 yılı dördüncü çeyrekte yüzde 9,87 artan mevduat, 2026 yılı birinci çeyrekte yüzde 3,57'lik artış göstermiştir.

2025 yılı Aralık ayı sonu itibarıyla 7,87 olan finansal kaldıraç oranı, 2026 yılının birinci çeyreğinde 7,24 seviyesinde gerçekleşmiştir.

Tablo 5.1: Performans Rasyoları

	2025				2026
	Mar.	Haz.	Eyl.	Ara.	Mar.
Nakit ve Nakit Benzeri Kalemler / Top. Aktifler (%)	31,83	32,13	32,39	33,69	32,37
SYSR (%)	19,82	20,68	21,53	19,45	20,52
TGA / Brüt Krediler (%)	3,28	2,97	2,85	2,78	2,73
Brüt Krediler / Top. Mevduat (%)	52,74	52,74	52,41	53,35	55,14
Brüt Krediler / Top. Aktifler (%)	40,94	41,17	40,56	40,85	41,63
Brüt Kredilerdeki Çeyrek Büyüme Hızı (%)	13,73	13,35	7,72	11,84	7,05
Mevduattaki Çeyrek Büyüme Hızı (%)	10,15	13,36	8,4	9,87	3,57
Finansal Kaldıraç¹	8,22	8,17	7,71	7,87	7,24

Kaynak: KKTCCMB

Not: (1)Yabancı Kaynaklar / Toplam Öz kaynaklar

5.1.3 BANKACILIK SEKTÖRÜNDE YOĞUNLAŞMA

2026 yılı birinci çeyrekte aktif büyüklüğü açısından en büyük beş bankanın sektör içindeki payı yüzde 58,72, ilk on bankanın payı ise yüzde 85,40'tır.

Aynı dönemde brüt krediler büyüklüğü açısından ilk beş bankanın sektör içindeki payı yüzde 57,07, ilk on bankanın payı ise yüzde 85,06 düzeyindedir.

Mevduat büyüklüğü açısından en büyük beş bankanın toplam mevduat içindeki payı yüzde 58,58, ilk on bankanın payı ise yüzde 85,27 seviyesindedir.

Bankalara borçlar kaleminin büyüklüğü açısından ilk beş bankanın sektör içindeki payı yüzde 85,06, ilk on bankanın payı ise yüzde 97,56 düzeyindedir.

Söz konusu dönemde öz kaynaklar büyüklüğü açısından ilk beş bankanın toplam öz kaynaklar içindeki payı yüzde 65,66, ilk on bankanın payı ise yüzde 87,91 seviyesinde gerçekleşmiştir.

Tablo 5.2: Bankacılık Sektöründe Yoğunlaşma (%)

İlk Beş Bankanın Sektör İçindeki Payları	2025				2026
	Mart	Haziran	Eylül	Aralık	Mart
Aktifler	57,34	57,23	57,45	57,71	58,72
Brüt Krediler	56,56	56,48	56,57	57,94	57,07
Mevduat	57,74	57,43	58,01	59,36	58,58
Bankalara Borçlar	86,23	86,94	87,01	83,38	85,06
Öz kaynaklar	64,07	65,21	65,85	64,74	65,66
İlk On Bankanın Sektör İçindeki Payları					
Aktifler	84,33	84,45	84,98	85,52	85,40
Brüt Krediler	85,15	85,03	84,86	85,47	85,06
Mevduat	84,53	84,75	85,12	85,68	85,27
Bankalara Borçlar	98,45	98,45	97,90	96,02	97,56
Öz kaynaklar	87,18	87,27	87,72	87,34	87,91

Kaynak: KKTCCMB

5.1.4 BANKA, ŞUBE, PERSONEL VE ATM SAYISI

Bankacılık sektöründe faaliyet gösteren banka sayısı 2026 yılı Mart ayı sonunda 22'dir. Sektördeki 22

bankanın 2'si kamu eliyle yönetilen banka, 14'ü özel sermayeli banka ve 6'sı şube bankasıdır.

Tablo 5.3: Banka Sayısındaki Gelişmeler

	Mar.24	Haz.24	Eyl.24	Ara.24	Mar.25	Haz.25	Eyl.25	Ara.25	Mar.26
Kamu Eliyle Yönetilen Bankalar	2	2	2	2	2	2	2	2	2
Özel Sermayeli Bankalar	14	14	14	14	14	14	14	14	14
Şube Bankaları	5	6	6	6	6	6	6	6	6
Toplam	21	22	22	22	22	22	22	22	22

Kaynak: KKTCCMB

Sektörde hizmet sunum birimi olan banka şubesi sayısı, 2026 yılının birinci çeyreğinde 217'dir. Şube sayılarının banka gruplarına göre dağılımına bakıldığında, toplam şube sayısının yüzde 66,82'sinin özel sermayeli

bankalara, yüzde 18,43'ünün şube bankalarına, yüzde 14,75'inin ise kamu eliyle yönetilen bankalara ait olduğu görülmektedir.

Tablo 5.4: Şube ve Personel Sayılarının Gelişimi

Şube Sayısının Gelişimi (adet)									
	Mar.24	Haz.24	Eyl.24	Ara.24	Mar.25	Haz.25	Eyl.25	Ara.25	Mar.26
Kamu Eliyle Yönetilen Bankalar	32	32	31	31	31	31	32	32	32
Özel Sermayeli Bankalar	144	144	144	144	144	144	146	142	145
Şube Bankaları	40	40	41	42	42	42	42	42	40
Toplam	216	216	216	217	217	217	220	216	217
Personel Sayısının Gelişimi (Kişi)									
	Mar.24	Haz.24	Eyl.24	Ara.24	Mar.25	Haz.25	Eyl.25	Ara.25	Mar.26
Kamu Eliyle Yönetilen Bankalar	468	464	463	462	455	484	484	479	475
Özel Sermayeli Bankalar	2.074	2.086	2.093	2.135	2.124	2.132	2.125	2.128	2.100
Şube Bankaları	650	636	654	666	667	690	687	700	695
Toplam	3.192	3.186	3.210	3.263	3.246	3.306	3.296	3.307	3.270

Kaynak: KKTOMB

Sektörde istihdam edilen personel sayısı, Aralık 2025 - Mart 2026 döneminde 37 kişi azalarak 3.307'den 3.270'e gerilemiştir. Söz konusu personelin 475'i kamu eliyle yönetilen bankalarda, 2.100'ü özel sermayeli bankalarda ve 695'i şube bankalarında çalışmaktadır. Bu dönemde, özel sermayeli bankaların personel sayısı 2.128'den 2.100'e, şube bankalarının personel sayısı 700'den 695'e, kamu eliyle yönetilen bankaların personel sayısı 479'dan 475'e gerilemiştir.

Mart 2025 – Mart 2026 arasındaki bir yıllık dönemde bankacılık sektöründe çalışan personel sayısı, 24 kişi artarak 3.246'dan 3.270'e yükselmiştir. Söz konusu dönemde kamu eliyle yönetilen bankalarda çalışan personel sayısı 455'ten 475'e, şube bankalarında çalışan personel sayısı 667'den 695'e yükselmiş, özel sermayeli bankalarda çalışan personel sayısı ise 2.124'ten 2.100'e gerilemiştir.

2026 yılının birinci çeyreğinde sektörde çalışan personelin yüzde 14,53'ünün kamu eliyle yönetilen bankalara, yüzde 64,22'sinin özel sermayeli bankalara, yüzde 21,25'inin ise şube bankalarına ait olduğu görülmektedir.

Grafik 5.2: Personel ve Şube Sayısının Gelişimi

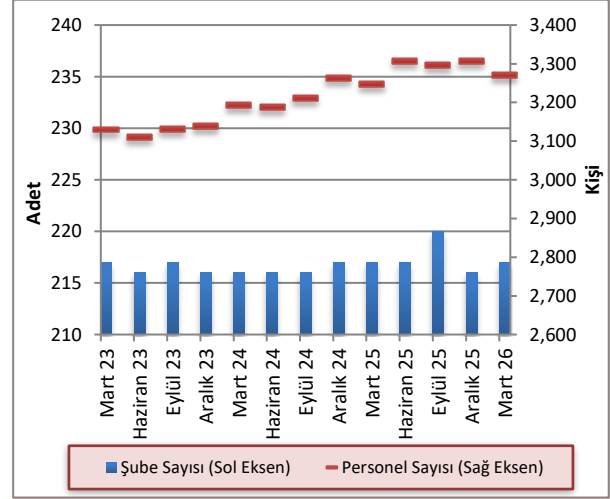

Kaynak: KKTOMB

Sektörde faaliyet gösteren bankalara ait ATM sayısı 2026 yılı birinci çeyrek itibarıyla 624'tür. ATM sayılarının banka gruplarına göre dağılımına bakıldığında 324 ATM ile şube bankaları ilk sırada yer almaktadır. Şube bankalarını 245 ATM ile özel sermayeli bankalar, 55 ATM ile kamu eliyle yönetilen bankalar takip etmektedir.

Tablo 5.5: ATM Sayısındaki Gelişmeler

	Mar.25	Haz.25	Eyl.25	Ara.25	Mar.26
Kamu Eliyle Yönetilen Bankalar	56	55	56	56	55
Özel Sermayeli Bankalar	244	246	248	248	245
Şube Bankaları	326	327	328	334	324
Toplam	626	628	632	638	624

Kaynak: KKTOMB

5.2 BANKACILIK SEKTÖRÜ KONSOLİDE BİLANÇOSU

2025 yılı Aralık ayı sonunda 497.915,9 milyon TL seviyesinde olan bankacılık sektörünün aktif toplamı, 2026 yılının Mart ayı sonunda yüzde 5,04 artarak 523.000,9 milyon TL'ye yükselmiştir. İlgili dönemde, nakit ve nakit benzeri kalemlerde binde 9,40, brüt kredilerde yüzde 7,05, Menkul Değerler Cüzdanı'nda (MDC) yüzde 3,88, diğer aktiflerde ise yüzde 13,67 artış görülmüştür.

Mart 2025 – Mart 2026 döneminde sektörün toplam aktifleri yüzde 43,79 artmıştır. Aynı dönemde nakit ve nakit benzeri kalemler yüzde 46,23, brüt krediler yüzde 46,18, MDC ise yüzde 37,53 artış göstermiştir. İlgili dönemde mevduat yüzde 39,83, öz kaynaklar ise yüzde 60,99 artmıştır.

Sektörün en önemli fon kaynağı olan mevduat, Aralık 2025 - Mart 2026 döneminde yüzde 3,57, öz kaynaklar ise yüzde 13,11 artmıştır.

Tablo 5.6: Bankacılık Sektörü Konsolide Bilançosu (Milyon TL)

	2025				2026	Yüzde Değişim	
	Mart	Haziran	Eylül	Aralık	Mart	12/2025 - 03/2026	03/2025 - 03/2026
Nakit ve Nakit Benzeri Kalemler	115.780,3	131.758,4	145.198,5	167.731,9	169.300,4	0,94	46,23
MDC	62.900,2	70.108,2	76.272,5	83.273,6	86.505,9	3,88	37,53
Toplam Brüt Krediler	148.931,7	168.812,5	181.850,1	203.380,2	217.713,3	7,05	46,18
Diğer Aktifler	36.125,3	39.342,5	44.989,4	43.530,2	49.481,3	13,67	36,97
Aktif/Pasif Toplamı	363.737,5	410.021,6	448.310,5	497.915,9	523.000,9	5,04	43,79
Mevduat	282.373,2	320.088,8	346.982,6	381.222,0	394.833,3	3,57	39,83
Bankalara Borçlar	18.057,1	20.198,2	22.702,1	29.653,8	31.977,9	7,84	77,09
Diğer Pasifler	23.873,7	25.028,7	27.131,0	30.913,1	32.705,2	5,80	36,99
Öz Kaynaklar	39.433,5	44.705,9	51.494,8	56.127,0	63.484,5	13,11	60,99

Kaynak: KKTCCMB

5.2.1 AKTİF / PASİF YAPISINDAKİ GELİŞMELER

2026 yılının birinci çeyreğinde, sektörün aktif toplamı içerisindeki en büyük pay, yüzde 41,63 ile brüt kredilere aittir. Brüt kredileri sırasıyla yüzde 32,37'lik payla nakit ve nakit benzeri kalemler, yüzde 16,54'lük payla MDC ve yüzde 9,46'luk payla diğer aktifler kalemi takip etmektedir.

Bankacılık sektörü Mart 2025 - Mart 2026 dönemi aktif yapısını oluşturan kalemlerin payları yönünden değerlendirildiğinde; nakit ve nakit benzeri kalemler ile brüt kredilerin payında artış, MDC ve diğer aktifler kalemlerinin paylarında azalış olduğu görülmektedir.

2026 yılı Mart ayı itibarıyla, pasif toplamının yüzde 75,49'unu mevduat, yüzde 12,14'ünü öz kaynaklar, yüzde 6,25'ini diğer pasifler, yüzde 6,11'ini ise bankalara borçlar oluşturmaktadır.

Mart 2025 - Mart 2026 döneminde bankacılık sektörünün pasif yapısını oluşturan kalemler payları yönünden değerlendirildiğinde, mevduat ve diğer pasifler kaleminin payında azalış, bankalara borçlar ve öz kaynaklar kalemlerinin payında ise artış olduğu görülmektedir.

Tablo 5.7: Bankacılık Sektörü Aktif / Pasif Kalemlerinin Yüzde Dağılımı (%)

Aktif	2025				2026
	Mart	Haziran	Eylül	Aralık	Mart
Nakit ve Nakit Benzeri Kalemler	31,83	32,13	32,39	33,69	32,37
MDC	17,29	17,10	17,01	16,72	16,54
Toplam Brüt Krediler	40,94	41,17	40,56	40,85	41,63
Diğer Aktifler	9,93	9,60	10,04	8,74	9,46
Toplam	100,00	100,00	100,00	100,00	100,00
Pasif					
Toplam Mevduat	77,63	78,07	77,40	76,56	75,49
Bankalara Borçlar	4,96	4,93	5,06	5,96	6,11
Diğer Pasifler	6,56	6,10	6,05	6,21	6,25
Öz Kaynaklar	10,84	10,90	11,49	11,27	12,14
Toplam	100,00	100,00	100,00	100,00	100,00

Kaynak: KKTCCMB

Bankacılık sektörünün aktif toplamı 2026 yılı Mart ayında bir önceki çeyrek döneme göre yüzde 5,04, 2025 yılının aynı döneminde ise bir önceki çeyrek döneme göre yüzde 10,39 artış göstermiştir. Mart 2025 – Mart 2026 döneminde bankacılık sektörü aktif toplamında 159.263,4 milyon TL artış gerçekleşmiştir.

Grafik 5.3: Bankacılık Sektörünün Aktifleri ve Çeyrek Dönemlik Gelişimleri (%)

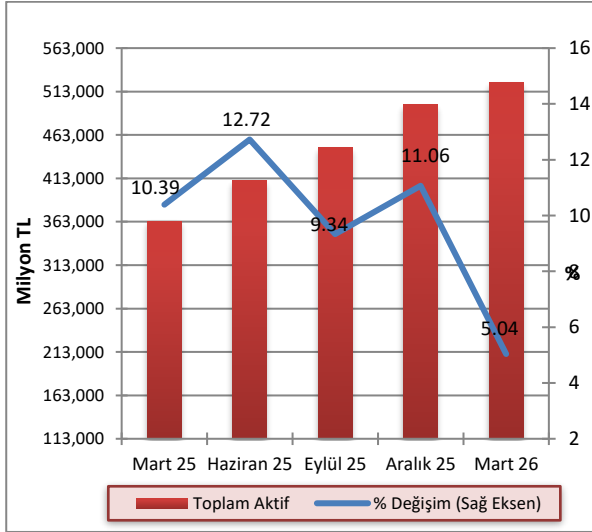

Kaynak: KKTCCMB

2026 yılının birinci çeyreğinde bir önceki çeyreğe kıyasla banka gruplarının aktif toplamındaki payları, kamu eliyle yönetilen bankalarda yüzde 17,22'den yüzde 17,06'ya, özel sermayeli bankalarda yüzde 41,52'den yüzde 39,87'ye gerilemiş, şube bankalarında ise yüzde 41,26'dan yüzde 43,08'e yükselmiştir. Mart 2025 –Mart 2026 döneminde ise, kamu eliyle yönetilen bankalar ve özel sermayeli bankalar grubunun payında azalış, şube bankaları grubunun payında ise artış görülmüştür.

Grafik 5.4: Banka Gruplarının Sektörün Aktif Toplamındaki Payları (%)

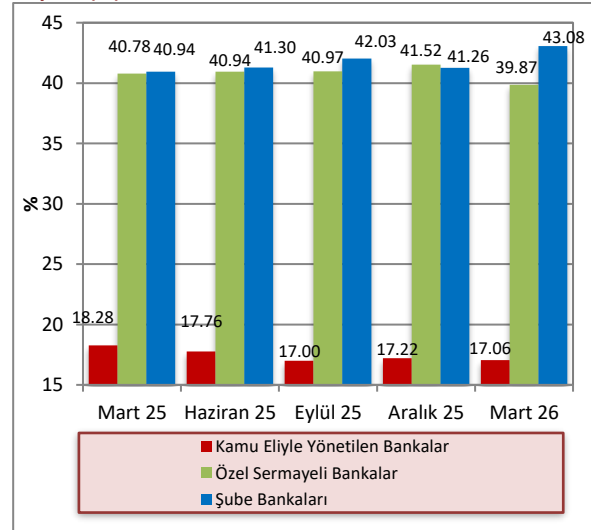

Kaynak: KKTCCMB

2026 yılının birinci çeyreğinde, bir önceki çeyrek döneme göre aktif toplamı kamu eliyle yönetilen bankalarda yüzde 4,06, özel sermayeli bankalarda binde 8,6, şube bankalarında ise yüzde 9,65 artmıştır.

Bir önceki yılın aynı dönemine göre ise, aktif toplamı kamu eliyle yönetilen bankalarda yüzde 34,17, özel sermayeli bankalarda yüzde 40,56, şube bankalarında ise yüzde 51,29 artmıştır.

Tablo 5.8: Banka Grupları Bazında Toplam Aktiflerin Gelişimi (Milyon TL)

	2025				2026	Yüzde Değişim	
	Mart	Haziran	Eylül	Aralık	Mart	12/2025-03/2026	03/2025-03/2026
Kamu Eliyle Yönetilen Bankalar	66.485,0	72.822,6	76.212,5	85.726,4	89.202,8	4,06	34,17
Özel Sermayeli Bankalar	148.339,9	167.867,1	183.694,2	206.729,2	208.512,3	0,86	40,56
Şube Bankaları	148.912,6	169.331,9	188.403,8	205.460,3	225.285,8	9,65	51,29
Toplam	363.737,5	410.021,6	448.310,5	497.915,9	523.000,9	5,04	43,79

Kaynak: KKTCCMB

2026 yılı Mart ayı itibarıyla kredilerin TP ve YP dağılımına bakıldığı zaman TP kredilerin payının bir önceki çeyrek döneme göre yüzde 27,69'dan yüzde 26,68'e gerilediği, YP kredilerin payının ise yüzde 72,31'den yüzde 73,32'ye yükseldiği görülmektedir. TP

mevduatın payı 2026 yılı Mart ayı itibarıyla bir önceki çeyrek döneme göre yüzde 29,04'ten yüzde 30,38'e yükselmiş, YP mevduatın payı ise yüzde 70,96'dan yüzde 69,62'ye gerilemiştir.

Tablo 5.9: Krediler ve Mevduatın TP-YP Dağılımı (%)

	2025								2026	
	Mart		Haziran		Eylül		Aralık		Mart	
	TP	YP	TP	YP	TP	YP	TP	YP	TP	YP
Krediler	30,19	69,81	28,58	71,42	27,66	72,34	27,69	72,31	26,68	73,32
Mevduat	25,69	74,31	26,54	73,46	27,65	72,35	29,04	70,96	30,38	69,62

Kaynak: KKTCCMB

5.2.2 NAKİT VE NAKİT BENZERİ KALEMLER

Bankacılık sektörü nakit ve nakit benzeri kalemlerini oluşturan nakit değerler, merkez bankasından alacaklar, Bankalararası Para Piyasası (BPP) işlemlerinden alacaklar ve bankalardan alacaklar kalemlerinin toplamı, 2026 yılının birinci çeyreğinde bir önceki çeyreğe göre 167.731,9 milyon TL'den, 169.300,4 milyon TL'ye yükselmiştir.

Bu dönemde, nakit değerler kaleminde 222,5 milyon TL, BPP işlemlerinden alacaklar kaleminde 10.094,1 milyon TL, bankalardan alacaklar kaleminde ise 3.791,0 milyon

TL artış, merkez bankasından alacaklar kaleminde ise 12.539,6 milyon TL azalış gerçekleşmiştir.

2025 yılı Mart ayı sonunda 115.780,3 milyon TL olan nakit ve nakit benzeri kalemler, 2026 yılı Mart ayı sonunda 169.300,4 milyon TL seviyesine yükselmiştir. İlgili dönemde, nakit değerler kaleminde 1.095,0 milyon TL, merkez bankasından alacaklar kaleminde 10.075,7 milyon TL, BPP işlemlerinden alacaklar kaleminde 23.243,8 milyon TL, bankalardan alacaklar kaleminde ise 19.105,6 milyon TL artış gerçekleşmiştir.

Tablo 5.10: Nakit ve Nakit Benzeri Kalemlerin Gelişimi (Milyon TL)

	2025				2026	Yüzde Değişim
	Mart	Haziran	Eylül	Aralık	Mart	12/2025 – 03/2026
Nakit Değerler	2.851,3	3.802,5	3.922,7	3.723,8	3.946,3	5,98
Merkez Bankasından Alacaklar	20.344,0	20.747,4	22.797,6	42.959,3	30.419,7	-29,19
BPP İşlemlerinden Alacaklar	64.508,7	71.740,6	78.939,2	77.658,4	87.752,5	13,00
Bankalardan Alacaklar	28.076,3	35.467,9	39.539,0	43.390,4	47.181,9	8,74
Toplam	115.780,3	131.758,4	145.198,5	167.731,9	169.300,4	0,94

Kaynak: KKTCCMB

Nakit ve nakit benzeri kalemler toplamı 2026 yılı birinci çeyreği sonunda bir önceki çeyreğe göre binde 9,40 artış göstermiştir. Nakit ve nakit benzeri kalemlerde Mart 2025 – Mart 2026 döneminde 53.520,1 milyon TL artış gerçekleşmiştir.

Grafik 5.5: Nakit ve Nakit Benzeri Kalemlerin Çeyrek Dönemlere Göre Değişimi (%)

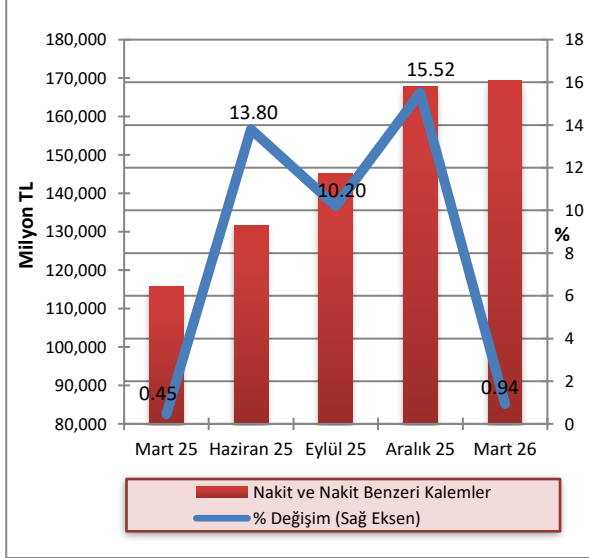

Kaynak: KKTOMB

2026 yılının birinci çeyreğinde banka gruplarının nakit ve nakit benzeri kalemlerdeki paylarında bir önceki çeyreğe kıyasla, özel sermayeli bankaların payında azalış, kamu eliyle yönetilen bankalar ve şube bankalarının payında artış gerçekleşmiştir. Mart 2025 – Mart 2026 döneminde ise kamu eliyle yönetilen bankaların ve özel sermayeli bankaların payında azalış, şube bankalarının payında ise artış gerçekleşmiştir.

Grafik 5.6: Nakit ve Nakit Benzeri Kalemlerin Banka Gruplarına Göre Payları (%)

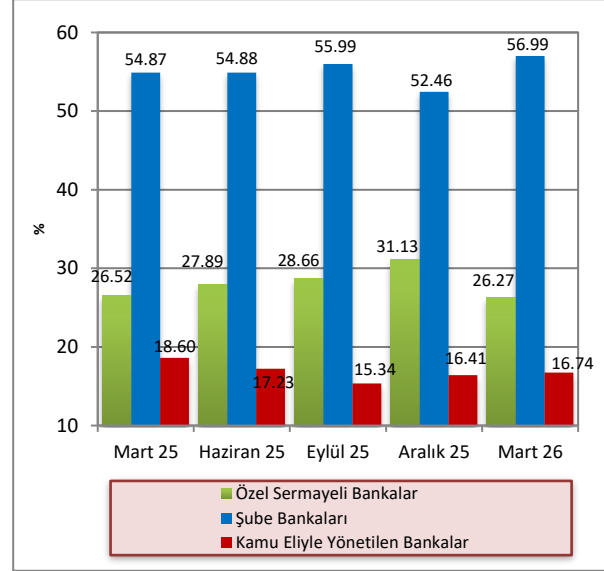

Kaynak: KKTOMB

5.2.1 KREDİLER

2026 yılı Mart ayı itibarıyla 150.945,0 milyon TL olan işletme kredileri, geçmiş dönemlerde olduğu gibi krediler toplamı içinde birinci sırada yer almaktadır. Bunu, 38.506,6 milyon TL ile tüketici kredileri izlemektedir.

Mart 2025 – Mart 2026 döneminde işletme kredileri 105.783,8 milyon TL'den 150.945,0 milyon TL'ye, tüketici kredileri 25.452,5 milyon TL'den 38.506,6 milyon TL'ye yükselmiştir.

Tablo 5.11: Kredilerin Türlerine Göre Dağılımı (Milyon TL)

	2025				2026
	Mart	Haziran	Eylül	Aralık	Mart
İşletme Kredileri	105.783,8	120.052,6	128.796,1	143.472,5	150.945,0
Tüketici Kredileri	25.452,5	28.550,6	31.055,9	34.666,0	38.506,6
Kredi Kartları	6.998,1	8.561,0	9.375,5	10.547,8	11.075,5
İskonto ve İştirah Senetleri	3.917,4	5.090,5	5.557,7	6.759,7	7.503,8
Diğer Yatırım Kredileri	75,2	57,7	58,7	23,6	22,8
İthalat Kredileri	2,1	2,2	2,3	0,0	0,0
Fon Kaynaklı Krediler	109,1	114,6	119,5	123,5	128,0
İhtisas Kredileri	573,1	591,2	597,3	678,3	716,7
İhracat Kredileri	226,6	63,7	69,4	93,2	86,9
KKTOMB Kaynaklı Krediler	0,0	0,0	0,0	0,0	0,0
KKTOMB Aracılığıyla Kullanılan Krediler	0,0	0,0	0,0	0,0	0,0
Müşteri Adına Menkul Değer Alım Kredileri	0,0	0,0	0,0	0,0	0,0
İhracat Garantili Yatırım Kredileri	0,0	0,0	0,0	0,0	0,0
Diğer Krediler	903,0	722,0	1.034,0	1.362,0	2.782,5
Toplam Krediler	144.040,9	163.805,9	176.666,4	197.726,6	211.767,8

Kaynak: KKTOMB

Not: TGA dâhil değildir.

Brüt krediler 2026 yılı birinci çeyrekte bir önceki çeyreğe göre yüzde 7,05 artış göstermiştir. Brüt kredilerde Mart 2025 – Mart 2026 döneminde 68.781,60 milyon TL artış gerçekleşmiştir.

Grafik 5.7: Brüt Kredilerin Gelişimi ve Çeyrek Dönemlik Değişim (%)

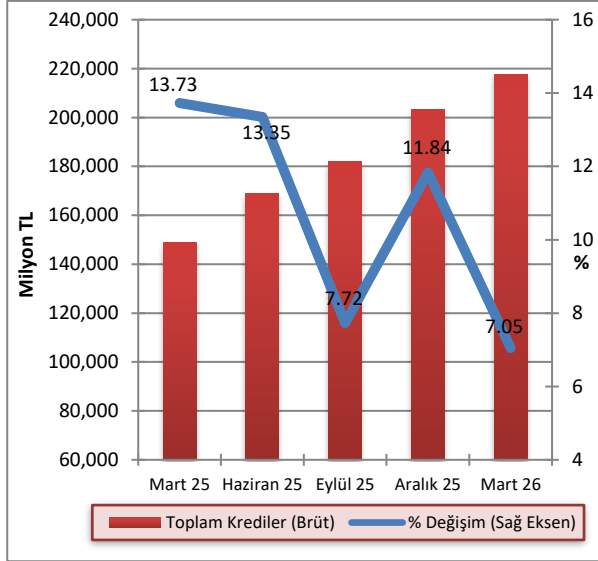

Kaynak: KKTOMB

2026 yılının birinci çeyreğinde kredilerin 56.503,6 milyon TL'si TP cinsinden, 155.264,2 milyon TL'si YP cinsindedir. Söz konusu dönemde, bir önceki çeyrek döneme göre TP cinsinden kredilerde yüzde 3,21, YP cinsinden kredilerde yüzde 8,59 artış gerçekleşmiştir.

Grafik 5.8: Bankacılık Sektörü Kredileri TP ve YP Ayrımı ve Çeyrek Dönemlik Değişim (%)

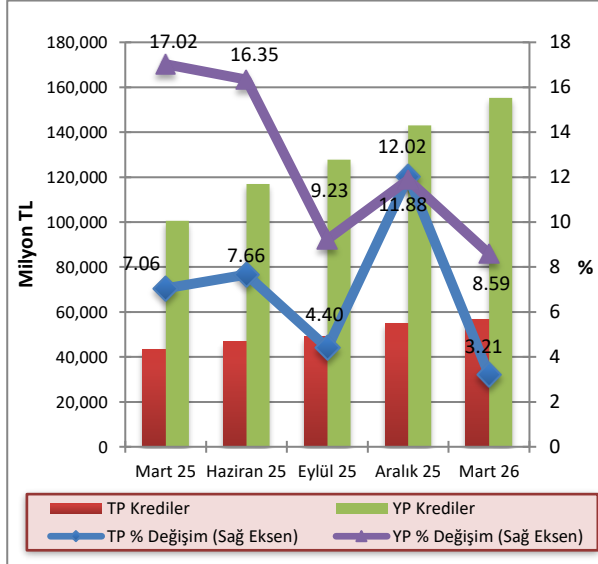

Kaynak: KKTOMB

Not: TGA dâhil değildir.

Brüt kredilerin banka gruplarına göre payları incelendiğinde, 2026 yılının birinci çeyreğinde bir önceki çeyreğe kıyasla kamu eliyle yönetilen bankaların payının yüzde 16,22'den yüzde 15,45'e, özel sermayeli bankaların payının ise yüzde 50,61'den yüzde 50,54'e gerilediği, şube bankalarının payının yüzde 33,17'den yüzde 34,01'e yükseldiği görülmektedir. Mart 2025 – Mart 2026 döneminde kamu eliyle yönetilen bankaların ve özel sermayeli bankaların payında azalış yaşanırken, şube bankalarının payında ise artış gerçekleşmiştir.

Grafik 5.9: Banka Gruplarına Göre Brüt Kredilerin Payları (%)

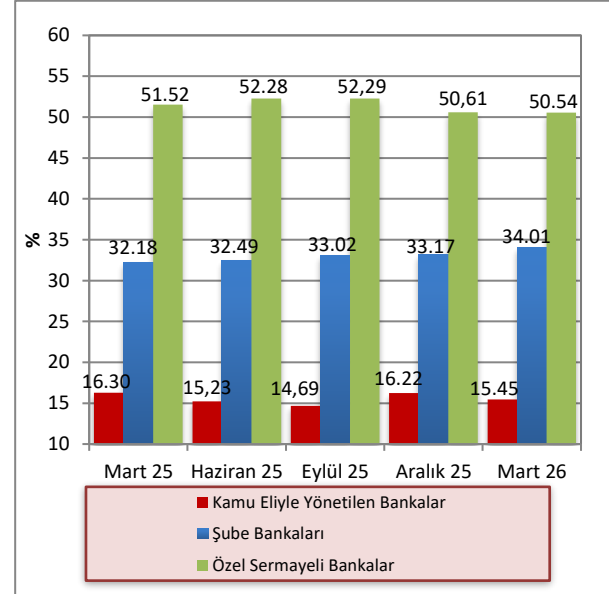

Kaynak: KKTOMB

2026 yılı birinci çeyreği sonunda 100 bin TL'den büyük kredilerin toplam krediler içindeki payı yüzde 97,97 olmuştur. Söz konusu dönemde, kredi büyüklüklerinde ikinci sırayı yüzde 1,01'lik payla 51-100 bin TL dilimindeki krediler almaktadır. 11-50 Bin TL ve Bin TL-10 Bin TL dilimindeki krediler ise, toplam kredilerin sırasıyla yüzde 0,85 ve yüzde 0,16'sını oluşturmaktadır.

Grafik 5.10: Kredi Tutarlarının Toplam Krediler İçindeki Payı (%)

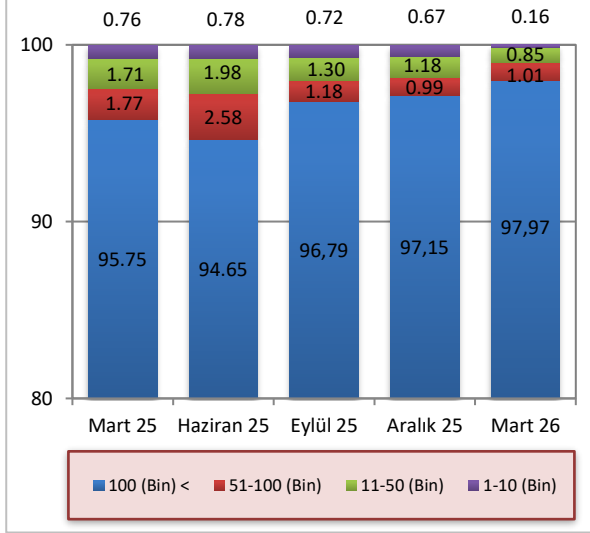

Kaynak: KKTCMB

Not: TGA dâhil değildir.

2026 yılının birinci çeyreğinde bir önceki çeyrek döneme göre kısa vadeli krediler 66.066,1 milyon TL'den 70.737,2 milyon TL'ye, orta ve uzun vadeli krediler 131.660,5 milyon TL'den 141.030,6 milyon TL'ye yükselmiştir. Mart 2025 – Mart 2026 döneminde kısa vadeli kredilerde yüzde 47,17 orta ve uzun vadeli kredilerde ise yüzde 46,95 artış olmuştur.

Grafik 5.11: Kredilerde Vade Yapısı (Milyon TL)

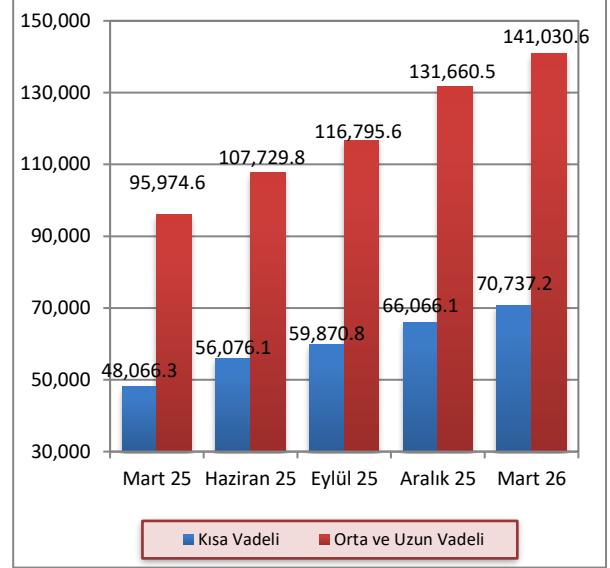

Kaynak: KKTCMB

Not: Vadesi 1 yıla kadar olan krediler kısa vadeli olarak sınıflandırılmaktadır.

2026 yılı Mart ayı itibarıyla bankacılık sektörü toplam kredilerinin yüzde 89,14'ü özel sektöre, yüzde 10,86'sını ise kamu sektörüne kullandırılmıştır. Söz konusu dönemde kamu kesiminin kullandığı krediler bir önceki çeyreğe göre 23.079,4 milyon TL'den 22.990,0 milyon TL'ye gerilemiş, özel kesim kredileri ise 174.647,2 milyon TL'den 188.777,8 milyon TL'ye yükselmiştir.

Mart 2025 – Mart 2026 döneminde kamu kesimine kullandırılan kredilerde yüzde 18,30 özel kesime kullandırılan kredilerde ise yüzde 51,50 artış gerçekleşmiştir.

Grafik 5.12: Kredilerde Kamu ve Özel Sektör Dağılımı (Milyon TL)

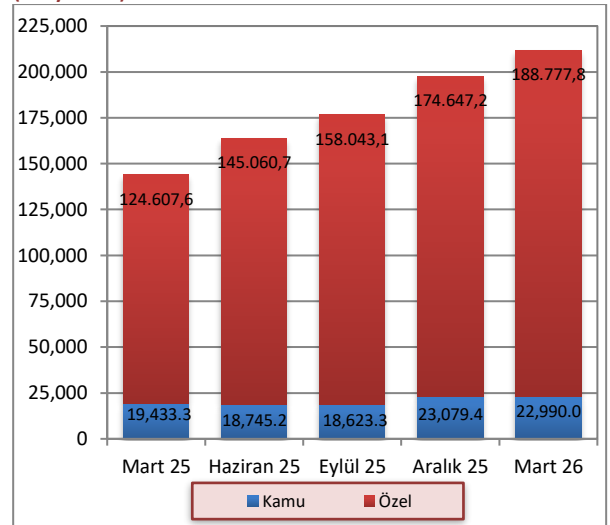

Kaynak: KKTCMB

5.2.2 MENKUL DEĞERLER CÜZDANI

MDC, 2026 yılı Mart ayında bir önceki çeyreğe göre yüzde 3,88 artış göstermiştir. MDC kaleminde 2025 yılı Mart ayına göre bir yıllık dönemde ise 23.605,7 milyon TL artış yaşanmıştır.

Grafik 5.13: Menkul Değerler Cüzdanı Toplamları ve Çeyrek Dönemlik Değişim (%)

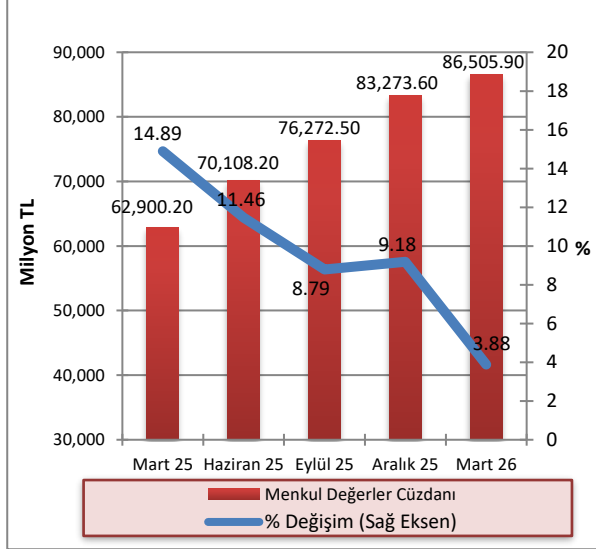

Kaynak: KKTCCMB

2026 yılının birinci çeyreği itibarıyla bir önceki çeyreğe kıyasla kamu eliyle yönetilen bankaların toplam MDC'deki payı yüzde 21,14'ten yüzde 21,01'e, özel sermayeli bankaların payı yüzde 40,67'den yüzde 39,43'e gerilemiş, şube bankalarının payı ise yüzde 38,19'dan yüzde 39,56'ya yükselmiştir. Mart 2025 – Mart 2026 döneminde şube bankalarının payında artış, kamu eliyle yönetilen bankalar ve özel sermayeli bankaların payında ise azalış gerçekleşmiştir.

Grafik 5.14: Banka Gruplarına Göre Menkul Değerler Cüzdanının Payları (%)

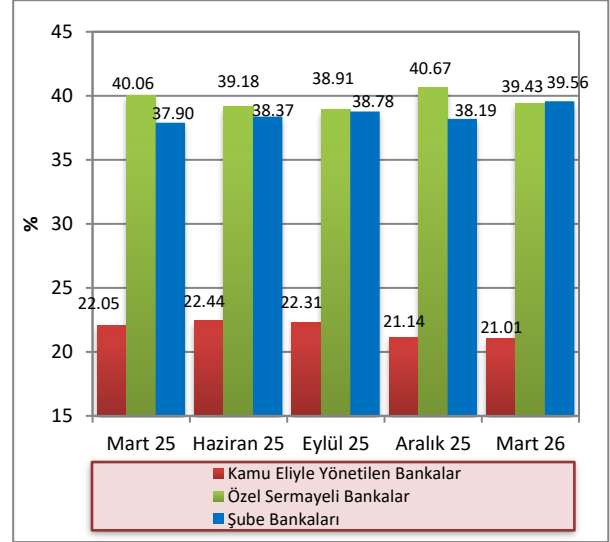

Kaynak: KKTCCMB

5.2.3 MEVDUAT

Sektörün en önemli fon kaynağı olan mevduat, 2026 yılı birinci çeyreğinde bir önceki çeyreğe göre yüzde 3,57 artmıştır. Mevduat bir yıllık dönemde yüzde 39,83 artış göstermiş ve 2026 yılı Mart ayı sonunda 394.833,3 milyon TL olmuştur.

2026 yılı Mart ayı sonu itibarıyla, geçmiş dönemlerde olduğu gibi, mevduattaki en büyük payın 259.797,9 milyon TL ile tasarruf mevduatına ait olduğu görülmektedir. Bunu sırasıyla 86.495,6 milyon TL ile ticari mevduat, 28.988,8 milyon TL ile resmi mevduat izlemektedir. Mart 2025 – Mart 2026 döneminde, tasarruf mevduatında yüzde 32,77, ticari mevduatta yüzde 39,53, resmi mevduatta ise yüzde 71,62 artış gerçekleşmiştir.

Tablo 5.12: Mevduatın Türlerine Göre Gelişimi (Milyon TL)

	2025				2026	Yüzde Değişim	
	Mart	Haziran	Eylül	Aralık	Mart	12/2025 – 03/2026	03/2025 – 03/2026
Tasarruf	195.672,2	219.012,2	231.988,1	254.330,4	259.797,9	2,15	32,77
Ticari	61.991,7	70.410,7	79.879,8	85.460,6	86.495,6	1,21	39,53
Resmi	16.891,4	21.042,9	22.232,5	24.079,4	28.988,8	20,39	71,62
Diğer	7.817,9	9.623,0	12.882,2	17.351,6	19.551,0	12,68	150,08
Toplam Mevduat	282.373,2	320.088,8	346.982,6	381.222,0	394.833,3	3,57	39,83
Bankalara Borçlar	18.057,1	20.198,2	22.702,1	29.653,8	31.977,9	7,84	77,09
Bankalara Borçlar Dâhil Toplam Mevduat	300.430,3	340.287,0	369.684,7	410.875,8	426.811,2	3,88	42,07

Kaynak: KKTCCMB

Toplam mevduat 2026 yılının birinci çeyreğinde bir önceki çeyreğe göre yüzde 3,57 artış göstermiştir. Mart 2025 – Mart 2026 döneminde mevduatta 112.460,1 milyon TL artış gerçekleşmiştir.

Grafik 5.15: Mevduatın Gelişimi ve Çeyrek Dönemlik Değişim (%)

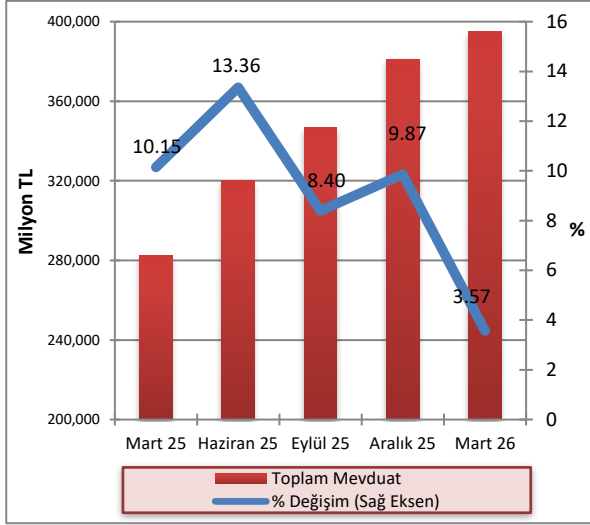

Kaynak: KKTOMB

2026 yılının birinci çeyreğinde mevduatın 119.946,7 milyon TL'sinin TP cinsinden, 274.886,6 milyon TL'sinin ise YP cinsinden oluştuğu gözlemlenmiştir. Söz konusu dönemde, bir önceki çeyrek döneme göre TP cinsinden mevduatta yüzde 8,33, YP cinsinden mevduatta ise yüzde 1,62 artış gerçekleşmiştir.

Grafik 5.16: Mevduatın TP-YP Ayrımı ile Çeyrek Dönemlik Değişim (%)

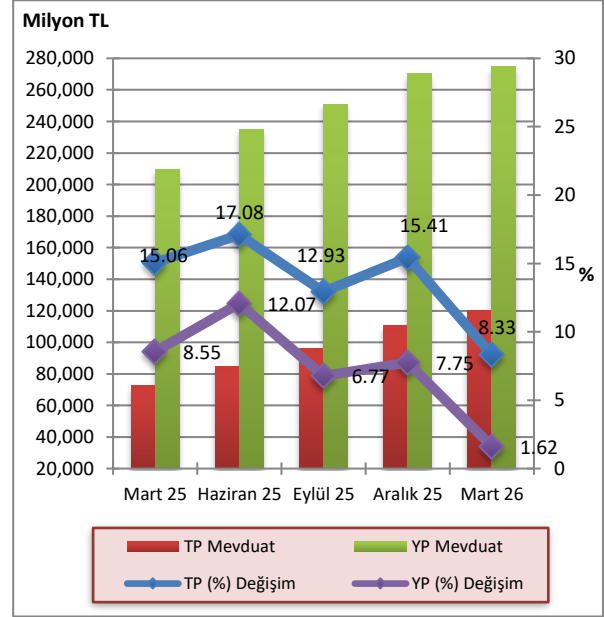

Kaynak: KKTOMB

2026 yılı Mart ayı sonunda bir önceki çeyrek döneme göre kamu eliyle yönetilen bankaların TP mevduatında yüzde 7,96, YP mevduatında yüzde 3,26 artış, özel sermayeli bankaların TP mevduatında yüzde 5,05 artış, YP mevduatında yüzde 1,20 azalış, şube bankalarının TP mevduatında yüzde 10,45, YP mevduatında ise yüzde 5,66 artış görülmüştür.

Tablo 5.13: Banka Grupları İtibarıyla Mevduatın Gelişimi (Milyon TL)

	Aralık 2025			Mart 2026			Yüzde Değişim 12/2025 - 03/2026		
	TP	YP	Toplam	TP	YP	Toplam	TP	YP	Toplam
Kamu Eliyle Yönetilen Bankalar	28.595,4	40.861,3	69.456,7	30.870,4	42.195,0	73.065,4	7,96	3,26	5,20
Özel Sermayeli Bankalar	30.271,8	144.832,9	175.104,7	31.799,7	143.090,2	174.889,9	5,05	-1,20	-0,12
Şube Bankaları	51.855,8	84.804,8	136.660,6	57.276,6	89.601,4	146.878,0	10,45	5,66	7,48
Toplam Mevduat	110.723,0	270.499,0	381.222,0	119.946,7	274.886,6	394.833,3	8,33	1,62	3,57

Kaynak: KKTOMB

Bankacılık sektörü mevduatındaki vade yoğunluğu, 2026 yılı Mart ayı itibarıyla önceki dönemlerde olduğu gibi yüzde 42,58'lik pay ile bir ay vadeli mevduat toplamındadır. Bir ay vadeli mevduatı, yüzde 27,92'lik pay ile vadesiz, yüzde 19,81'lik pay ile 3 ay vadeli, yüzde 6,05'lik pay ile bir yıl vadeli ve yüzde 3,64'lük pay ile 6 ay vadeli mevduat izlemektedir.

Mevduatın vade payı bir önceki çeyrek dönemle kıyaslandığında, 1 ay vadeli mevduatta 0,41 puan, 6 ay vadeli mevduatta 1,11 puan, 1 yıl vadeli mevduatta 0,74 puan artış, vadesiz mevduatta 1,00 puan, 3 ay vadeli mevduatta 1,26 puan azalış gerçekleşmiştir.

Mart 2025 – Mart 2026 döneminde vadesiz mevduatta 0,11 puan, 3 ay vadeli mevduatta 3,03 puan azalış, 1 ay vadeli mevduatta 1,69 puan, 6 ay vadeli mevduatta 1,20 puan, 1 yıl vadeli mevduatta 0,25 puan artış gerçekleşmiştir.

Tablo 5.14: Mevduatın Vade Dağılımı (%)

	2025				2026	Değişim (Puan)	
	Mart	Haziran	Eylül	Aralık	Mart	12/2025-03/2026	03/2025-03/2026
Vadesiz	28,03	27,76	27,55	28,92	27,92	-1,00	-0,11
1 Ay Vadeli	40,89	42,41	42,98	42,17	42,58	0,41	1,69
3 Ay Vadeli	22,84	22,10	21,16	21,07	19,81	-1,26	-3,03
6 Ay Vadeli	2,44	2,19	2,68	2,53	3,64	1,11	1,20
1 Yıl Vadeli	5,80	5,54	5,63	5,31	6,05	0,74	0,25
Toplam	100,00	100,00	100,00	100,00	100,00		

Kaynak: KKTCCMB

Bankacılık sektöründe mevduatın büyüklüğüne göre dağılımına bakıldığında 2026 yılı Mart ayı sonu itibarıyla 0 - 200 bin TL arası mevduat 21.303,0 milyon TL, 200 bin - 1 milyon TL arası mevduat 70.399,3 milyon TL, 1 - 10 milyon TL arası mevduat 177.690,8 milyon TL, 10 - 20 milyon TL arası mevduat 32.225,2 milyon TL, 20-50 milyon TL arası mevduat 32.945,0 milyon TL, 50 milyon TL

TL üzeri mevduat 60.270,0 milyon TL olarak gerçekleşmiştir. 2026 yılının birinci çeyreğinde, 1 - 10 milyon TL arası mevduatın toplam mevduat içindeki payı yüzde 45,00, 200 bin-1 milyon TL arası mevduatın toplam mevduat içindeki payı ise yüzde 17,83 olarak gerçekleşmiştir.

Tablo 5.15: Mevduatın Büyüklüğüne Göre Dağılımı (Hacim - Milyon TL, Adet – Hesap Adeti)

	2025		2026	
	Aralık		Mart	
	Hacim	Adet	Hacim	Adet
0-200 bin TL	21.038,9	1.169.159	21.303,0	1.381.615
200 bin-1 milyon TL	71.565,2	141.251	70.399,3	138.187
1-10 milyon TL	166.904,7	66.786	177.690,8	70.217
10-20 milyon TL	31.574,2	2.340	32.225,2	2.389
20-50 milyon TL	30.947,5	1.041	32.945,0	1.115
50 milyon TL üzeri	59.191,5	511	60.270,0	522
Toplam Mevduat	381.222,0	1.381.088	394.833,3	1.594.045

Kaynak: KKTCCMB

Not: Gerçek ve tüzel kişilerin verilerini içermektedir.

Toplam mevduat ile brüt krediler arasında 2025 Aralık ayı sonunda 177.841,8 milyon TL olan fark, 2026 yılı Mart ayı sonunda 721,8 milyon TL azalmış ve 177.120,0 milyon TL'ye gerilemiştir.

Grafik 5.17: Mevduat, Brüt Krediler ve Fark

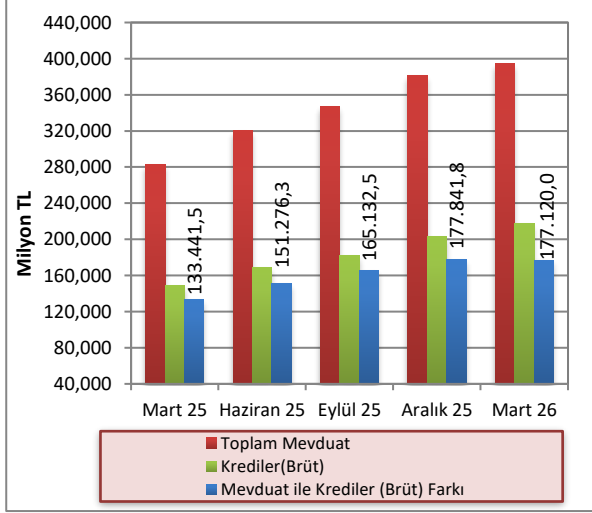

Kaynak: KKTCCMB

Bankacılık sektörünün derinliği ile finansal aracılık fonksiyonunun göstergelerinden biri olan brüt kredilerin toplam mevduata oranı, 2025 yılının Aralık ayı sonunda yüzde 53,35, 2026 yılının Mart ayı sonunda ise yüzde 55,14 seviyesinde gerçekleşmiştir. Brüt kredilerin toplam mevduata oranı bir yıllık dönemde 2,40 puan artmıştır. 2026 yılının Mart ayı sonunda mevduatın kredilere dönüşüm oranında özel sermayeli bankalar yüzde 62,92 ile ilk sırada yer almaktadır. Özel sermayeli bankaları yüzde 50,41'lik oranla şube bankaları takip etmektedir. Kamu eliyle yönetilen bankalar ise yüzde 46,03 dönüşüm oranına sahiptir.

Grafik 5.18: Banka Grupları Bazında Mevduatın Kredilere (Brüt) Dönüşüm Oranı

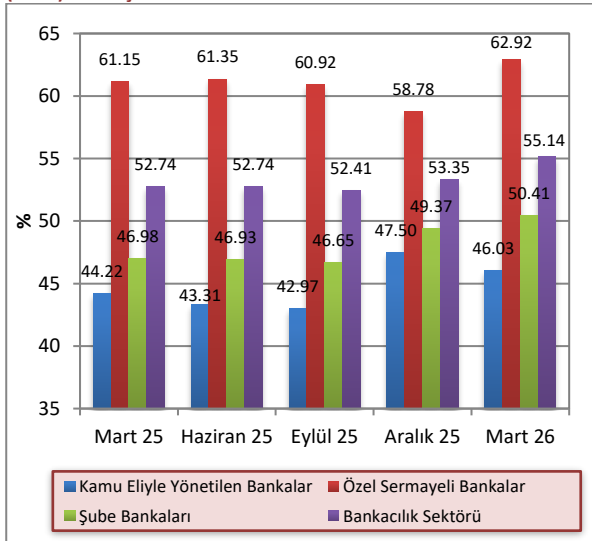

Kaynak: KKTCCMB

TP mevduatın, TGA hariç TP krediye dönüşüm oranı 2026 yılı Mart ayı itibarıyla bir önceki çeyreğe göre yüzde 49,45'ten yüzde 47,11'e gerilemiş, YP mevduatın TGA hariç YP krediye dönüşüm oranı ise yüzde 52,86'dan yüzde 56,48'e yükselmiştir. TP ve YP mevduatın krediye dönüşüm oranı 2025 yılı Mart ayında sırasıyla yüzde 59,94 ve yüzde 47,92 olarak gerçekleşmiştir.

Grafik 5.19: TP ve YP Mevduatın Kredilere (TGA Hariç) Dönüşüm Oranı

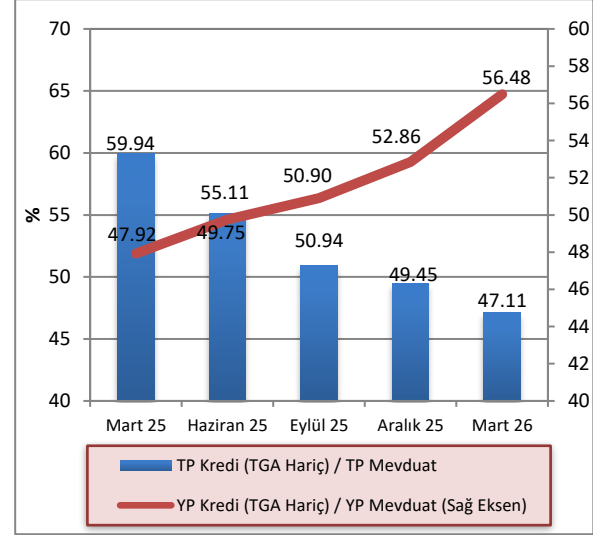

Kaynak: KKTCCMB

5.2.4 ÖZ KAYNAKLAR

Sektörün istikrarı ve sağlıklı gelişmesi açısından büyük önem taşıyan öz kaynaklar, bir önceki çeyreğe göre yüzde 13,11 artarak 2026 yılının birinci çeyreğinde 63.484,5 milyon TL düzeyine yükselmiştir.

Öz kaynaklar Mart 2025–Mart 2026 döneminde ise yüzde 60,99 artış göstermiştir. Bir yıllık dönemde sektörün ödenmiş sermayesi 2,323,8 milyon TL, yedek akçeleri ise 17.214,7 milyon TL artmıştır.

Tablo 5.16: Öz Kaynakların Gelişimi (Milyon TL)

	2025				2026
	Mart	Haziran	Eylül	Aralık	Mart
Ödenmiş Sermaye	3.836,3	6.066,3	6.078,4	6.158,0	6.160,1
Yedek Akçeler	17.083,8	25.707,9	25.697,7	23.592,3	34.298,5
Sabit Kıymet					
Yeniden Değerleme Fonu					
Menkul Değerler					
Değer Artış Fonu	1.390,4	1.567,1	1.646,3	1.749,0	1.795,1
Dönem Kârı (Zararı)	5.553,0	11.319,5	18.023,0	24.578,3	7.606,7
Geçmiş Yıllar Kârı (Zararı)	11.533,4	0,0	0,0	0,0	13.574,7
Toplam	39.433,5	44.705,9	51.494,8	56.127,0	63.484,5

Kaynak: KKTCCMB

Not: Geçmiş yıllar kârı yedek akçeler kaleminin içinde gösterilmektedir.

5.3 PARA ARZI

En dar tanımlı para arzı M1, 2025 yılının Aralık ayına göre 2026 yılı Mart ayı sonunda yüzde 3,70 artmış, 123.985,9 milyon TL'den 128.568,8 milyon TL'ye yükselmiştir. M1 para arzında bir yıllık dönemde yüzde 38,40 artış olmuştur.

Aralık 2025 sonunda 373.102,5 milyon TL düzeyinde olan M2 tanımlı para arzı, 2026 yılının birinci çeyreğinde yüzde 3,68 artarak 386.845,8 milyon TL'ye yükselmiştir. M2 para arzı bir yıllık dönemde ise yüzde 37,36 artış göstermiştir.

M2 para arzına resmi mevduat ve Merkez Bankası nezdindeki diğer mevduatın ilave edilmesiyle bulunan en geniş tanımlı para arzı M3, 2026 yılının birinci çeyreğinde bir önceki çeyreğe göre yüzde 4,88 artarak 398.420,9 milyon TL'den 417.865,1 milyon TL seviyesine yükselmiştir. M3'te bir önceki yılın aynı dönemine göre meydana gelen artış oranı ise yüzde 39,76'dır.

Tablo 5.17: Para Arzı Verileri (Milyon TL)

Yıllar	Dönem	M1	Yıllık Yüzde Değişim	M2	Yıllık Yüzde Değişim	M3	Yıllık Yüzde Değişim
2022	I	19.759,9	88,88	74.364,7	64,82	78.623,5	61,69
	II	23.814,8	111,55	82.490,8	73,09	86.691,6	71,19
	III	28.312,7	128,67	92.082,7	85,18	96.243,4	82,89
	IV	34.326,7	97,86	105.913,6	57,95	111.344,3	55,95
2023	I	40.071,5	102,79	116.406,7	56,53	121.302,0	54,28
	II	54.532,1	128,98	156.930,8	90,24	163.014,6	88,04
	III	60.041,8	112,07	169.304,5	83,86	176.924,2	83,83
	IV	67.886,8	97,77	191.745,2	81,04	200.015,7	79,64
2024	I	74.606,5	86,18	210.518,4	80,85	221.519,4	82,62
	II	75.419,6	38,30	220.086,9	40,24	229.227,3	40,62
	III	71.833,9	19,64	234.646,8	38,59	245.962,4	39,02
	IV	82.829,9	22,01	253.994,9	32,46	266.124,5	33,05
2025	I	92.898,2	24,52	281.629,0	33,78	298.986,2	34,97
	II	92.793,3	23,04	305.927,3	39,00	328.426,7	43,28
	III	100.411,1	39,78	331.554,8	41,30	355.047,3	44,35
	IV	123.985,9	49,69	373.102,5	46,89	398.420,9	49,71
2026	I	128.568,8	38,40	386.845,8	37,36	417.865,1	39,76

Kaynak: KKTCCMB

Önceki dönemlerde olduğu gibi, Mart 2026 itibarıyla M2'deki en büyük payın yüzde 50,61 ile vadeli tasarruf mevduatında olduğu görülmektedir. Bunu sırasıyla, yüzde 33,24'lük payla M1, yüzde 11,71 ile vadeli ticari mevduat ve yüzde 4,44 ile diğer vadeli mevduat izlemektedir.

M2 içinde en büyük payı oluşturan vadeli tasarruf mevduatının payı, Mart 2025 – Mart 2026 döneminde 2,55 puan azalarak yüzde 53,16'dan yüzde 50,61'e gerilemiştir. Söz konusu dönemde, M2'nin diğer alt bileşenlerinden M1, yüzde 32,99'dan yüzde 33,24'e, diğer vadeli mevduat yüzde 2,36'dan yüzde 4,44'e, vadeli ticari mevduat ise yüzde 11,49'dan yüzde 11,71'e yükselmiştir.

Grafik 5.20: M2'nin Bileşenlerinin Payları

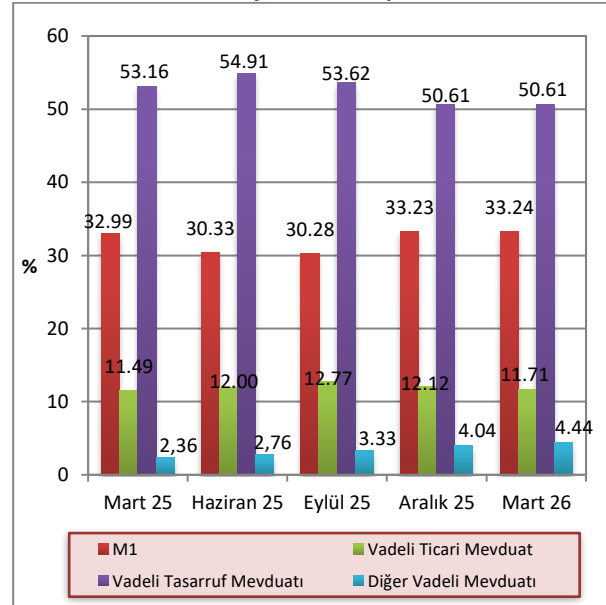

Kaynak: KKTCCMB

M3 tanımlı para arzının TP-YP yüzde dağılımı 2026 yılı Mart ayı itibarıyla incelendiğinde, TP kalemlerinin M3 içindeki payının yüzde 33,97, YP kalemlerinin payının ise yüzde 66,03 olduğu görülmektedir. Bu paylar 2025 yılı Mart ayı sonunda TP'de yüzde 29,69, YP'de ise yüzde 70,31 seviyesinde idi.

5.4 BANKALARARASI PARA PİYASASI GENEL GÖRÜNÜM

Merkez Bankası bünyesinde faaliyet gösteren bankalararası para piyasasında 2026 yılı birinci çeyrek itibarıyla TL'de 1.242, dolarda 655, avroda 563 ve sterlinde 705 adet işlem gerçekleşmiştir. Söz konusu dönemde, TP cinsinden 4.506,3 milyar TL, YP cinsinden, 3.075,5 milyon dolar, 3.594,3 milyon avro ve 5.480,2 milyon sterlin tutarında işlem gerçekleşmiştir.

Grafik 5.21: M3'ün TP - YP Dağılımı

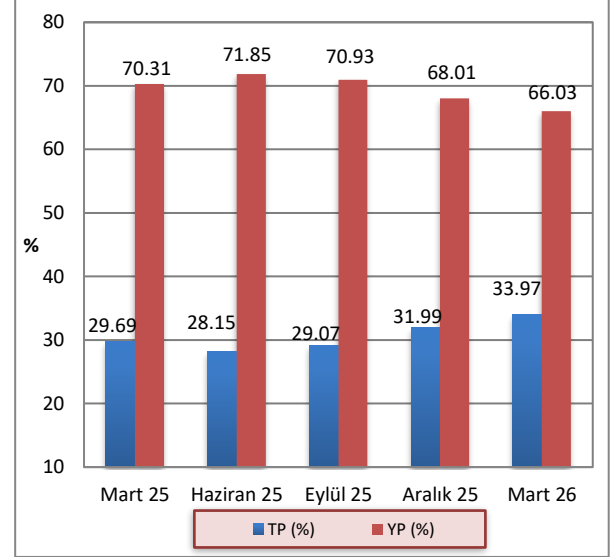

Kaynak: KKTCCMB

Tablo 5.18: Gerçekleşen İşlem Hacmi (x1.000) ve Adedi

	TL		₺		€		£	
	Adet	Hacim	Adet	Hacim	Adet	Hacim	Adet	Hacim
2025-Q1	1.134	2.748.574.050	765	7.121.375	601	7.178.150	743	11.104.950
2025-Q2	1.166	2.920.531.050	749	7.048.000	587	5.863.000	725	8.475.075
2025-Q3	1.232	3.755.470.400	749	5.640.075	600	5.368.525	817	8.172.950
2025-Q4	1.253	4.390.384.600	710	4.797.475	629	4.343.725	814	6.967.375
2026-Q1	1.242	4.506.296.150	655	3.075.525	563	3.594.250	705	5.480.175

Kaynak: KKTCCMB

2026 yılı birinci çeyrekte gerçekleşen BPP işlem hacimlerinin vadelerine göre yüzde dağılımlarına bakıldığında, TL' de yüzde 100,00, dolarda yüzde 100,00, avroda yüzde 99,25, sterlinde yüzde 99,96

oranlarında gecelik vadede işlem gerçekleştiği görülmektedir. Aynı dönemde bir aylık işlemler avro ve sterlinde sırasıyla binde 7,50 ve on binde 4,00 olarak gerçekleşmiştir.

Tablo 5.19: Gerçekleşen İşlem Hacmi (Milyon)

	₺		₺		€		£	
	Hacim	Pay (%)	Hacim	Pay (%)	Hacim	Pay (%)	Hacim	Pay (%)
2025 Q1	2.748.574,0		7.121,3		7.178,1		11.104,9	
G	2.748.444,0	100,00	7.115,8	99,92	7.166,1	99,83	11.104,9	100,00
1H	130,0	0,00	3,5	0,05				
2H								
3H								
1A			2,0	0,03	12,0	0,17		
3A								
2025 Q2	2.920.531,0		7.048,0		5.863,0		8.475,0	
G	2.920.501,0	100,00	7.048,0	100,00	5.846,0	99,71	8.475,0	100,00
1H	30,0	0,00						
2H								
3H								
1A					17,0	0,29		
3A								
2025 Q3	3.755.470,4		5.640,0		5.368,5		8.172,9	
G	3.755.470,4	100,00	5.639,5	99,99	5.351,5	99,68	8.172,9	100,00
1H								
2H								
3H								
1A			0,5	0,01	17,0	0,32		
3A								
2025 Q4	4.390.384,6		4.797,5		4.343,7		6.967,4	
G	4.390.384,6	100,00	4.796,6	99,98	4.316,5	99,37	6.965,6	99,97
1H			0,9	0,02				
2H								
3H								
1A					27,2	0,63	1,4	0,02
3A							0,4	0,01
2026 Q1	4.506.296,2		3.075,5		3.594,3		5.480,2	
G	4.506.253,2	100,00	3.075,5	100,00	3.567,3	99,25	5.477,7	99,96
1H	43,0							
2H								
3H								
1A					27,0	0,75	2,0	0,04
3A							0,5	

Kaynak: KKTCCMB

Not: G:Gecelik

H:Haftalık

A:Aylık

2026 yılı birinci çeyreğinde gerçekleşen gecelik vadeli işlemlerde ortalama faiz oranları TL'de yüzde 34,72, dolarda yüzde 1,75, avroda yüzde 1,00, sterlinde ise yüzde 1,75'tir. 1 haftalık işlemlerin ortalama faiz

oranları TL'de yüzde 35,91, 1 aylık işlemlerin ortalama faiz oranları avroda yüzde 2,01, sterlinde yüzde 3,25 olarak gerçekleşmiştir. 3 aylık işlemlerin faiz oranları sterlinde yüzde 5,00 olarak gerçekleşmiştir.

Tablo 5.20: Ortalama Faiz Oranları (%)

	2025				2026	
	Q1	Q2	Q3	Q4	Q1	
₺	G	40,76	42,55	39,85	36,33	34,72
	1H	42,50	45,00			35,91
	2H					
	3H					
	1A					
	3A					
\$	G	2,00	2,00	2,00	1,85	1,75
	1H	4,50			4,00	
	2H					
	3H					
	1A	4,60		4,00		
	3A					
€	G	1,25	1,11	1,00	1,00	1,00
	1H					
	2H					
	3H					
	1A	2,00	2,00	2,00	2,01	2,01
	3A					
£	G	2,01	2,00	2,00	1,85	1,75
	1H					
	2H					
	3H					
	1A				4,50	3,25
	3A				5,00	5,00

Kaynak: KKTCCMB

Not: G:Gecelik

H:Haftalık

A:Aylık

5.5 KREDİ KARTLARI AZAMI FAİZ ORANLARI

20 Kasım 2014 tarih, 232 sayılı Resmi Gazete’de yayımlanarak yürürlüğe giren 58/2014 Sayılı “Banka Kartları ve Kredi Kartları Yasası”, kredi kartı işlemlerinde uygulanacak azami aylık akdi ve gecikme faiz oranlarını belirleme görev ve yetkisini Merkez Bankası’na vermiştir.

Banka bu çerçevede kredi kartı azami aylık akdi ve gecikme faiz oranlarını ilk kez 2 Ocak 2015 tarihinde yayımlayarak yürürlüğe koymuştur.

Banka tarafından belirlenerek yayımlanan kredi kartları azami aylık akdi ve gecikme faiz oranlarına ilişkin bilgi aşağıdaki tabloda sunulmaktadır.

Tablo 5.21: Kredi Kartları Azami Faiz Oranları (%)

Yürürlük Tarihi	TP		YP	
	Azami Aylık Akdi	Azami Aylık Gecikme	Azami Aylık Akdi	Azami Aylık Gecikme
02/01/2019 (RG 1)	3,40	3,90	1,18	1,68
01/04/2019 (RG 45)	3,22	3,72	1,18	1,68
01/07/2019 (RG 90)	3,18	3,68	1,20	1,70
01/10/2019 (RG 714)	2,98	3,48	1,21	1,71
02/01/2020 (RG 1)	2,35	2,85	1,21	1,71
01/04/2020 (RG 56)	1,00	1,50	0,75	1,25
01/07/2020 (RG 123)	1,00	1,50	0,75	1,25
01/10/2020 (RG 188)	1,00	1,50	0,75	1,25
01/01/2021 (RG 238)	1,95	2,45	1,13	1,63
01/04/2021 (RG 73)	2,29	2,79	1,09	1,59
01/07/2021 (RG 145)	2,54	3,04	1,09	1,59
01/10/2021 (RG 219)	2,60	3,10	1,09	1,59
01/12/2021 (RG 256)	1,50	2,00	1,09	1,59
01/03/2022 (RG 34)	1,50	2,00	1,09	1,59
01/06/2022 (RG 110)	1,99	2,49	0,93	1,43
01/09/2022 (RG 200)	1,99	2,49	0,93	1,43
01/12/2022 (RG 280)	1,99	2,49	0,93	1,43
01/03/2023 (RG 48)	1,99	2,49	0,93	1,43
01/06/2023 (RG 113)	1,99	2,49	0,93	1,43
01/08/2023 (RG 157)	2,72	3,22	0,96	1,46
01/10/2023 (RG 199)	2,98	3,48	0,97	1,47
01/12/2023 (RG 246)	3,33	3,83	0,98	1,48
01/03/2024 (RG 44)	4,11	4,61	1,00	1,50
01/06/2024 (RG 112)	4,63	5,13	1,03	1,53
01/09/2024 (RG 177)	4,63	5,13	1,03	1,53
01/12/2024 (RG 244)	4,63	5,13	1,03	1,53
01/03/2025 (RG 44)	4,63	5,13	1,03	1,53
01/06/2025 (RG 111)	4,63	5,13	1,03	1,53
01/09/2025 (RG 177)	4,63	5,13	1,03	1,53
01/12/2025 (RG 237)	4,63	5,13	1,03	1,53
01/03/2026 (RG 42)	4,63	5,13	1,03	1,53

Kaynak: KKTOMB

6 FİNANSAL İSTİKRAR ANALİZİ

6.1 SERMAYE YETERLİLİĞİ

2026 yılı birinci çeyreğinde sektörün sermaye yeterliliği standart rasyosu bir önceki çeyreğe göre 1,07 puan artarak yüzde 10 olan yasal sınırın üzerinde, yüzde 20,52 düzeyinde gerçekleşmiştir.

2026 yılı Mart ayı itibarıyla banka grupları bazında SYSR, kamu eliyle yönetilen bankalarda yüzde 17,59, özel sermayeli bankalarda yüzde 15,31 ve şube bankalarında yüzde 25,40 olarak gerçekleşmiştir. 2025 yılı Aralık ayında bu oranlar sırasıyla yüzde 16,81, 14,73 ve 23,97 seviyesinde gerçekleşmişti. Önceki yılın aynı dönemi ile karşılaştırıldığında 2026 Mart ayı itibarıyla SYSR, kamu eliyle yönetilen bankalarda 1,61, şube bankalarında 1,39 puan azalmış, özel sermayeli bankalarda 2,43 puan artmıştır.

Grafik 6.1: Sermaye Yeterliliği Standart Rasyosu

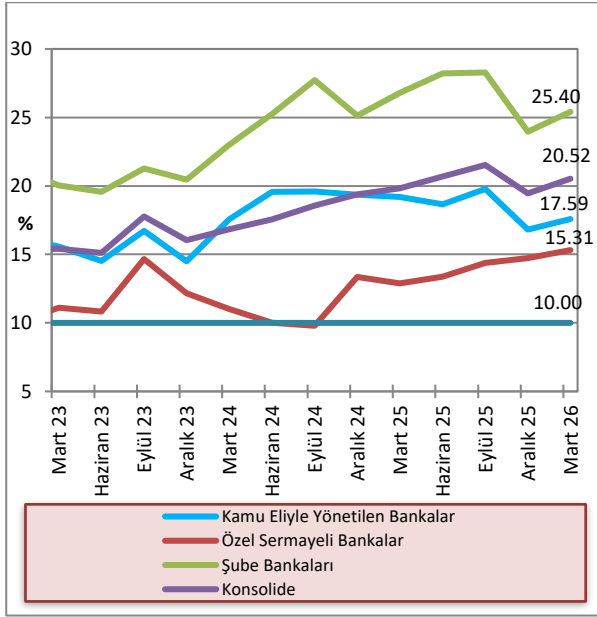

Kaynak: KKTOMB

Sektörün risk ağırlıklı varlıkları 2026 yılı Mart ayı sonunda 2025 yılı Aralık ayı sonuna göre kıyaslandığında, yüzde 0 risk ağırlığı taşıyan varlıkların yüzde 3,74, yüzde 50 risk ağırlığı taşıyan varlıkların yüzde 10,15, yüzde 100 risk ağırlığı taşıyan varlıkların yüzde 11,12 arttığı, yüzde 20 risk ağırlığı taşıyan varlıkların yüzde 1,10 azaldığı görülmektedir. İlgili dönemde piyasa riski ve operasyonel risk toplamı bir önceki döneme göre 163,5 milyon TL artarak 88.764,5 milyon TL'ye yükselmiştir. Sektörün piyasa riski ve operasyonel risk toplamı bir yıllık dönemde (Mart 2025 – Mart 2026) 37.024,9 milyon TL artmıştır.

Tablo 6.1: Risk Ağırlıklı Varlıklar (Milyon TL)

	Mar.25	Haz.25	Eyl.25	Ara.25	Mar.26	% Değ. (12/25-03/26)
% 0	97.932,5	225.957	246.163,1	271.599,6	281.768,6	3,74
% 20	58.715,7	67.084,8	74.554,2	83.510,5	82.592,7	-1,10
% 50	67.290,9	76.864,3	82.413,5	85.297,1	93.952,0	10,15
% 100	90.659,5	102.255,5	115.648,4	132.430,7	149.004,1	11,12
Piyasa Riski + Operasyonel Risk	51.739,6	52.517,7	59.794,2	88.601,0	88.764,5	0,18

Kaynak: KKTOMB

2025 yılı Aralık ayı itibarıyla 280.382,3 milyon TL olan risk ağırlıklı varlıkların ağırlıklı toplamı, 2026 yılının Mart ayı sonunda 301.264,2 milyon TL düzeyine yükselmiştir. Sektörün risk ağırlıklı varlıkları Mart 2025 – Mart 2026 döneminde yüzde 60,43 artmıştır.

Grafik 6.2: Risk Ağırlıklı Varlıklar

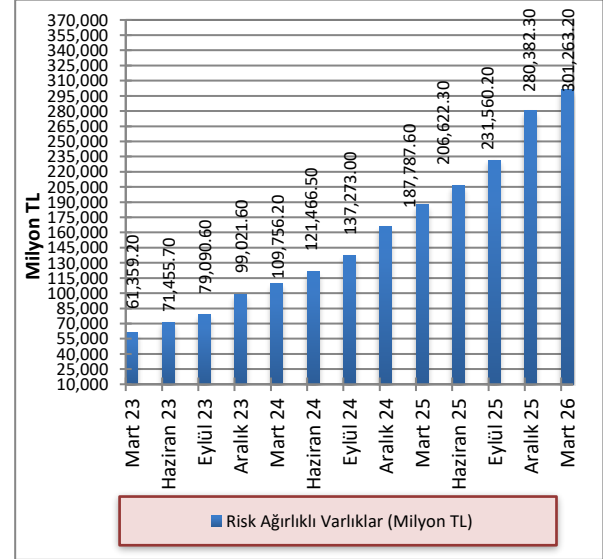

Kaynak: KKTOMB

2026 yılı Mart ayı itibarıyla 2025 Aralık ayına göre toplam aktifler yüzde 5,04, toplam öz kaynaklar ise yüzde 13,11 artmıştır. Toplam aktifler ve özkaynaklar önceki yılın aynı dönemine göre sırasıyla, yüzde 43,79 ve yüzde 60,99 artmıştır.

Grafik 6.3: Toplam Öz Kaynaklar ve Toplam Aktiflerdeki Artış Oranları (Önceki Çeyreğe Göre)

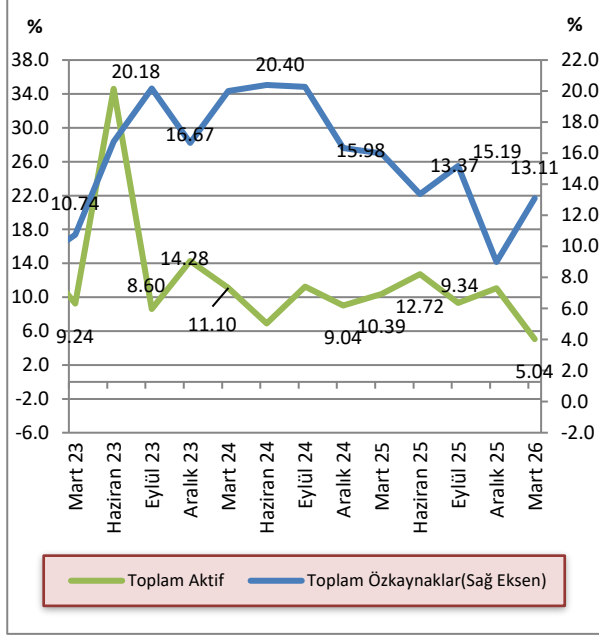

Kaynak: KKTOMB

2023 yılı Haziran sonunda yüzde 6,51 seviyesinde gerçekleşen toplam öz kaynakların toplam aktiflere oranı, 2023 yılı Eylül itibarıyla artmaya başlamıştır. Toplam öz kaynakların toplam aktiflere oranı, 2026 yılı Mart sonunda yüzde 12,14 seviyesinde gerçekleşmiştir.

Grafik 6.4: Bankacılık Sektörünün Öz Kaynaklarının Toplam Aktiflere Oranı

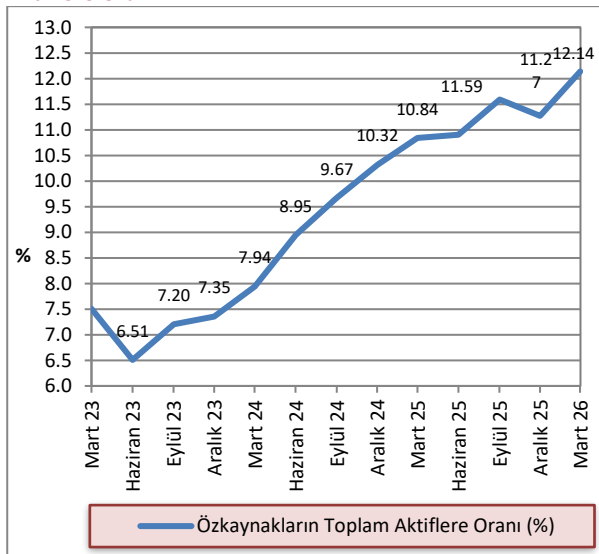

Kaynak: KKTOMB

6.2 TAHSİLİ GECİKMiŞ ALACAKLAR

2025 yılının Aralık sonu itibarıyla 5.653,7 milyon TL olan sektörün toplam tahsili gecikmiş alacakları, 2026 Mart ayı sonu itibarıyla yüzde 5,16 artarak 5.945,5 milyon TL'ye yükselmiştir. Tahsili gecikmiş alacaklarda bir önceki yılın aynı dönemine göre yüzde 21,56 artış görülmüştür.

Grafik 6.5: Tahsili Gecikmiş Alacakların Gelişimi

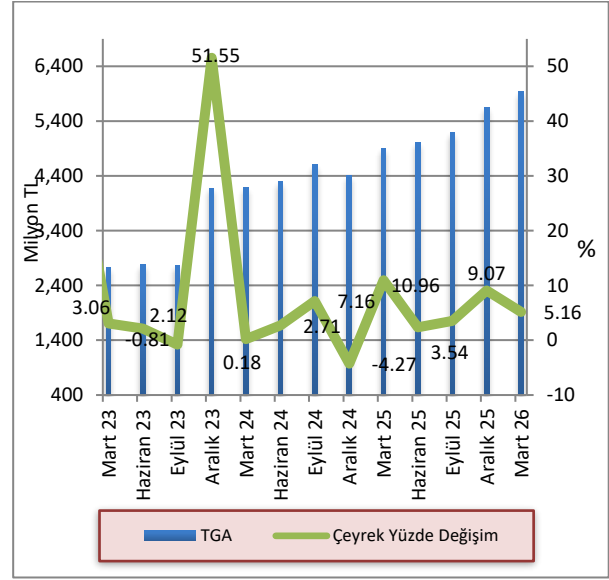

Kaynak: KKTOMB

2026 yılı birinci çeyreğinde kamu eliyle yönetilen bankaların ve şube bankalarının toplam TGA içindeki payları bir önceki çeyreğe göre azalmış, özel sermayeli bankaların payı ise artmıştır. Buna göre, Aralık 2025 – Mart 2026 döneminde kamu eliyle yönetilen bankaların payı yüzde 3,26’dan yüzde 2,98’e, şube bankalarının payı yüzde 12,32’den yüzde 12,18’e gerilemiş, özel sermayeli bankaların payı ise yüzde 84,41’den, yüzde 84,84’e yükselmiştir. Mart 2025 – Mart 2026 döneminde kamu eliyle yönetilen bankaların toplam TGA içindeki payı yüzde 3,71’den yüzde 2,98’e, şube bankalarının toplam TGA içindeki payı yüzde 12,39’dan yüzde 12,18’e gerilemiş, özel sermayeli bankaların payı ise yüzde 83,91’den yüzde 84,84’e yükselmiştir.

Grafik 6.6: Banka Gruplarına Göre Takipteki Alacakların Dağılımı

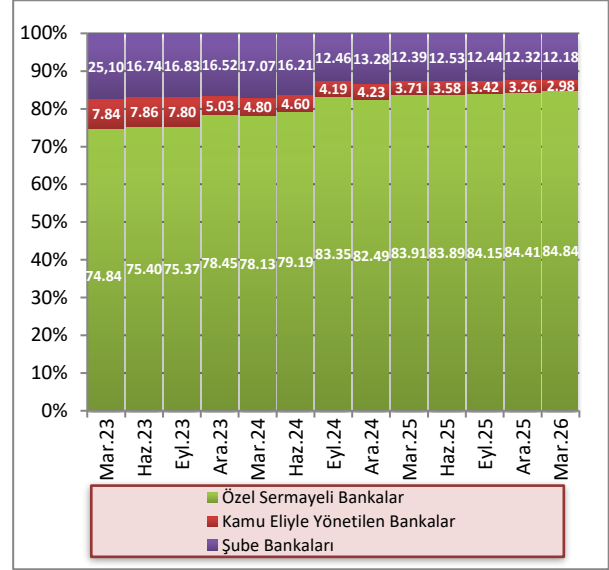

Kaynak: KKTOMB

2026 yılının birinci çeyreğinde, toplam aktifler 523.000,9 milyon TL, toplam brüt krediler 217.713,3 milyon TL seviyesinde gerçekleşmiş, TGA’lar 5.945,5 milyon TL, özel karşılıklar 3.797,7 milyon TL olmuştur. Banka grupları bazında incelendiğinde, 2026 yılı Mart ayında kamu eliyle yönetilen bankalarda toplam aktifler 89.202,8 milyon TL, toplam brüt krediler 33.628,9 milyon TL, TGA’lar 177,1 milyon TL, özel karşılıklar ise 172,7 milyon TL seviyesindedir.

Özel sermayeli bankalarda toplam aktifler 208.512,3 milyon TL, toplam brüt krediler 110.039,2 milyon TL, TGA’lar 5.044,2 milyon TL, özel karşılıklar 2.923,4 milyon TL düzeyindedir. Şube bankalarında toplam aktifler 225.285,8 milyon TL, toplam brüt krediler 74.045,2 milyon TL, TGA’lar 724,2 milyon TL, özel karşılıklar 701,6 milyon TL seviyesindedir.

Tablo 6.2: Banka Gruplarına Göre Seçilmiş Bazı Kalemlerin Gelişimi (Milyon TL)

	Toplam Aktifler			Toplam Brüt Krediler			TGA			Özel Karşılıklar		
	Eyl.25	Ara.25	Mar.26	Eyl.25	Ara.25	Mar.26	Eyl.25	Ara.25	Mar.26	Eyl.25	Ara.25	Mar.26
Kamu Eliyle Yönetilen Bankalar	76.212,5	85.726,4	89.202,8	26.717,9	32.991,1	33.628,9	177,1	184,5	177,1	175,4	175,2	172,7
Özel Sermayeli Bankalar	183.694,2	206.729,2	208.512,3	95.090,3	102.923,5	110.039,2	4.361,9	4.772,5	5.044,2	2.404,8	2.682,8	2.923,4
Şube Bankaları	188.403,8	205.460,3	225.285,8	60.041,9	67.465,6	74.045,2	644,7	696,7	724,2	596,4	633,3	701,6
Toplam	448.310,5	497.915,9	523.000,9	181.850,1	203.380,2	217.713,3	5.183,7	5.653,7	5.945,5	3.176,6	3.491,3	3.797,7

Kaynak: KKTOMB

2024 Mart ayında yüzde 4,54 seviyesinde gerçekleşen TGA dönüşüm oranı 2024 Haziran döneminden itibaren azalmaya başlamış, 2026 Mart döneminde yüzde 2,73 seviyesinde gerçekleşmiştir.

TGA için ayrılan özel karşılıkların toplam TGA'ya oranı 2025 yılının Aralık ayında yüzde 61,75 seviyesinde iken, 2026 yılı Mart ayında 2,13 puan artarak yüzde 63,88 seviyesine yükselmiştir.

Grafik 6.7: TGA Dönüşüm Oranı ve Özel Karşılık/TGA (%)

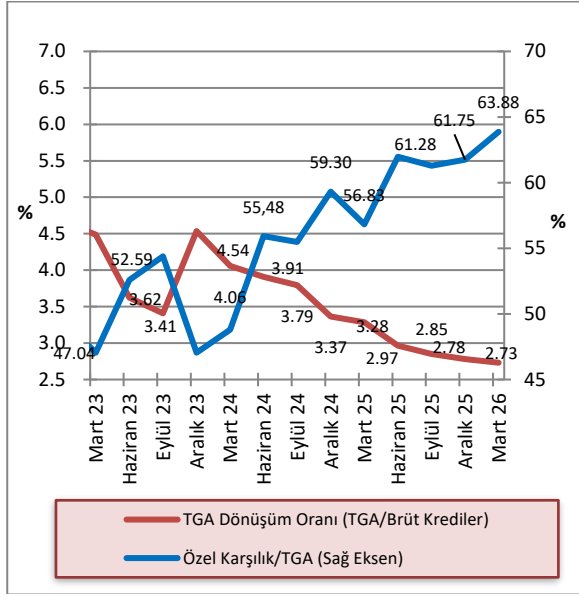

Kaynak: KKTOMB

6.3 AKTİF VE ÖZ KAYNAK KÂRLILIĞI

2025 yılı Aralık ayı sonunda yüzde 5,97 olan sektör aktif kârlılığı, 2026 yılı birinci çeyreğinde yüzde 5,86'ya, net faiz marjı yüzde 8,63'ten yüzde 8,36'ya, yüzde 53,07 olan öz kaynak kârlılığı ise yüzde 51,07'ye gerilemiştir. Mart 2025 – Mart 2026 döneminde sektör aktif kârlılığı yüzde 6,66'dan yüzde 5,86'ya, net faiz marjı yüzde 9,49'dan yüzde 8,36'ya, öz kaynak kârlılığı yüzde 66,82'den yüzde 51,07'ye gerilemiştir.

Tablo 6.3: Aktif ve Öz Kaynak Kârlılığı ile Net Faiz Geliri Rasyoları (%)

Açıklama	2025			2026	
	Mar.	Haz.	Eyl.	Ara.	Mar.
Aktif Kârlılığı¹	6,66	6,52	6,41	5,97	5,86
Öz kaynak Kârlılığı²	66,82	62,20	58,67	53,07	51,07
Net Faiz Marj³	9,49	9,39	9,13	8,63	8,36

Kaynak: KKTOMB

¹. Aktif Kârlılığı: Net Kâr / Toplam Aktif

². Öz kaynak Kârlılığı: Net Kâr / Toplam Öz kaynak

³. (Provizyon Sonrası Net Faiz Marjı + TGA Özel Provizyonu) / Toplam Aktif

Net Kâr: 12 aylık kümülatif toplam

Toplam Aktif: 12 aylık ortalama

Toplam Öz kaynak: 12 aylık ortalama

Provizyon Sonrası Net Faiz Marjı + TGA Özel Provizyonu: 12 aylık kümülatif toplam

EK A. EKONOMİK KARARLAR

Tablo A.1: Ekonomik Kararlar - KKTC Merkez Bankası

Konu	Tebliğ, Genelge ve Resmi Gazete'de Yayımlanan Yönetim Kurulu Kararları		Resmi Gazete	
	Tarih	Numara	Tarih	Numara
Bankaların Sermaye Yeterliliğinin Ölçülmesine ve Değerlendirilmesine İlişkin (Değişiklik) Tebliği	26.12.2025	1490	7.01.2026	5
Türk Lirası ve Yabancı Para Mevduat Hesaplarına Uygulanan Faiz Oranları ile Türk Lirası ve Yabancı Para Reeskont ve Avans Faiz Oranları Değişikliği	29.01.2026	1495	30.01.2026	18
Gayrimenkul Değerleme Kuruluşları (Değişiklik) Tebliği	13.02.2026	1498	17.02.2026	33
Kredi Kartları Azami Aylık Akdi ve Azami Aylık Gecikme Faiz Oranları Değişikliği			27.02.2026	42

Tablo A.2: Ekonomik Kararlar – Yasal Düzenlemeler

Konu	Yasa/Yasa Tasarısı/Yasa Önerisi		Resmî Gazete	
	Tarih	Numara	Tarih	Numara
Yasa Gücünde Kararnameler				
Kıbrıs Türk Sosyal Sigortalar Yasası Kapsamında Sigortalı Olanların 1 Ocak 2010-31 Temmuz 2025 Dönemine Ait Gecikmiş Prim Borçları ve Gecikme Zamlarının Ödenmesi Hakkında Yasa Gücünde Kararnamenin Değiştirilmesi Hakkında Yasa Gücünde Kararname No:2	23.12.2025	Ü(K-I) 2359-2025	22.12.2025	256
2023 Yılı Ve Önceki Vergilendirme Dönemlerine Ait Vergilerin Ve Yerel Yönetimlerin Alacaklarının Tahsilinin Hızlandırılmasına İlişkin Yasa Gücünde Kararnamenin Değiştirilmesi Hakkında Yasa Gücünde Kararname	23.01.2026	Ü(K-I)106-2026	23.01.2026	14
Ocak 2026- Aralık 2026 Dönemi Sosyal Güvenlik Yasası Kapsamında Sigortalı Olup Kooperatif İştiraklerinde Çalışanlara Uygulanacak Prim Desteği Hakkında Yasa Gücünde Kararname	27.01.2026	Ü(K-I) 124-2026	28.01.2026	16
Ocak 2026- Aralık 2026 Dönemi Sosyal Sigortalar Yasası Kapsamında Sigortalı Olup Kooperatif İştiraklerinde Çalışanlara Uygulanacak Prim Desteği Hakkında Yasa Gücünde Kararname	27.01.2026	Ü(K-I) 125-2026	28.01.2026	16
Engelli Nakdi Yardımı Alan Hak Sahiplerinin Asgari Ücret Oranı İle Hayat Pahalılığı Oranı Arasındaki Eksik Kalan Farkın Giderilmesi Hakkında Yasa Gücünde Kararname	27.01.2026	Ü(K-I)130-2026	28.01.2026	16
Sosyal Güvenlik Yasası Kapsamında Sigortalı Olanlara Uygulanacak Prim Oranları Hakkında Yasa Gücünde Kararname	30.01.2026	Ü(K-I)161-2026	30.01.2026	18
Ocak 2026 - Aralık 2026 Dönemi Kıbrıs Türk Sosyal Sigortalar Yasası Kapsamında Sigortalı Olup Doğu Akdeniz Üniversitesinde Çalışanlara Uygulanacak Prim Desteği Hakkında Yasa Gücünde Kararname	11.02.2026	Ü(K-I)210-2026	11.02.2026	27
Ocak 2026 - Aralık 2026 Dönemi Sosyal Güvenlik Yasası Kapsamında Sigortalı Olup Doğu Akdeniz Üniversitesinde Çalışanlara Uygulanacak Prim Desteği Hakkında Yasa Gücünde Kararname	11.02.2026	Ü(K-I)211-2026	11.02.2026	27
İhtiyat Sandığı Dairesi İstihdam Destek Merkezi'nden Asgari Ücretli Çalışanlara Verilecek Prim Desteği Hakkında Yasa Gücünde Kararname	18.02.2026	Ü(K-I)273-2026	19.02.2026	36
Kıbrıs Türk Sosyal Sigortalar Yasası Kapsamında Sigortalı Olup Yerel İşgücü İstihdamını Destekleme Fonundan Kuzey Kıbrıs Türk Cumhuriyeti Vatandaşlarına Verilen Asgari Ücret Destek Ödemesine İlişkin Primlerin Karşılanması Hakkında Yasa Gücünde Kararname	18.02.2026	Ü(K-I)275-2026	19.02.2026	36
Sosyal Güvenlik Yasası Kapsamında Sigortalı Olup Yerel İşgücü İstihdamını Destekleme Fonundan Kuzey Kıbrıs Türk Cumhuriyeti Vatandaşlarına Verilen Asgari Ücret Destek Ödemesine İlişkin Primlerin Karşılanması Hakkında Yasa Gücünde Kararname	18.02.2026	Ü(K-I)276-2026	19.02.2026	36
Mart 2026-Ağustos 2026 Dönemi Kıbrıs Türk Sosyal Sigortalar Yasası Kapsamında Sigortalı Olanlara Uygulanacak Prim Desteği Hakkında Yasa Gücünde Kararname	19.03.2026	Ü(K-I) 499-2026	19.03.2026	54
Mart 2026-Ağustos 2026 Dönemi Sosyal Güvenlik Yasası Kapsamında Sigortalı Olanlara Uygulanacak Prim Desteği Hakkında Yasa Gücünde Kararname	19.03.2026	Ü(K-I) 500-2026	19.03.2026	54
Yasa Tasarısı				
Gelir Vergisi(Değişiklik)Yasa Tasarısı			29.01.2026	17
Tüzükler				
2025 Yılı Katma Değer Vergisi Oranları (Değişiklik) Tüzüğü	13.01.2026	Ü(K-I)47-2026	15.01.2026	10

Gelir Bütçesinde Yer Alan Harçların Günümüz Ekonomik Koşullarına Göre Yeniden Düzenlenmesi	13.01.2026	Ü(K-I)48-2026	15.01.2026	10
Yerel İşgücü İstihdamının Desteklenmesi(Değişiklik)Tüzüğü	22.01.2026	Ü(K-I) 99-2026	23.01.2026	14
2025 Yılı Katma Değer Vergisi Oranları(Değişiklik)Tüzüğü	27.01.2026	Ü(K-I) 152-2026	28.01.2026	16
Yerel İşgücü İstihdamının Desteklenmesi(Değişiklik)Tüzüğü	27.01.2026	Ü(K-I) 126-2026	28.01.2026	16
Yerel İşgücü İstihdamının Desteklenmesi (Değişiklik No:3) Tüzüğü	11.02.2026	Ü(K-I) 212-2026	11.02.2026	27
Yerel İşgücü İstihdamının Desteklenmesi (Değişiklik No:4) Tüzüğü	18.02.2026	Ü(K-I)272-2026	19.02.2026	36
Tapu Ve Kadastro Dairesi (Harçlar Ve Ücretler) (Değişiklik) Tüzüğü	18.02.2026	Ü(K-I)279-2026	19.02.2026	36
Yerel İşgücü İstihdamının Desteklenmesi(Değişiklik No:5)Tüzüğü	6.03.2026	Ü(K-I) 396-2026	6.03.2026	46
2025 Yılı Katma Değer Vergisi Oranları(Değişiklik)Tüzüğü	18.03.2026	Ü(K-I) 493-2026	18.03.2026	53
Yerel İşgücü İstihdamının Desteklenmesi (Değişiklik No:6) Tüzüğü	19.03.2026	Ü(K-I)501-2026	19.03.2026	54
2025 Yılı Katma Değer Vergisi Oranları(Değişiklik)Tüzüğü	25.03.2026	Ü(K-I) 504-2026	25.03.2026	58

EK B. İSTATİSTİKİ VERİLER

Tablo B.1: KKTCMB Seçilmiş Bilanço Kalemleri (₺)

Tarih	Likit Varlıklar	Krediler	Diğer Aktifler	Aktif Toplamı	Öz Kaynaklar	Mevduat	Yasal Karşılıklar	Diğer Pasifler	Pasif Toplamı
31 Ara. 2021	28.446.896.103	507.900.695	298.614.296	29.253.411.094	869.658.488	9.721.281.482	4.920.454.350	13.742.016.774	29.253.411.094
31 Mar. 2022	32.345.744.130	646.476.259	365.432.850	33.456.257.119	876.393.617	10.151.485.553	5.463.456.610	17.841.314.948	33.456.257.119
30 Haz. 2022	37.176.570.412	638.083.191	120.566.875	37.935.220.478	1.020.376.802	11.188.022.664	6.299.116.017	19.427.704.995	37.935.220.478
30 Eyl. 2022	42.713.142.726	638.083.191	323.850.699	43.675.076.616	1.040.506.323	10.412.683.315	6.806.071.426	25.415.815.552	43.675.076.616
31 Ara. 2022	51.065.484.220	638.083.191	1.318.718.119	53.022.285.530	1.163.375.168	13.932.982.685	7.989.843.275	29.936.084.402	53.022.285.530
31 Mar. 2023	53.835.791.941	634.742.925	1.266.244.877	55.736.779.743	1.469.952.020	13.365.446.232	8.888.212.762	32.013.168.729	55.736.779.743
30 Haz. 2023	76.347.698.476	634.742.925	2.195.775.339	79.178.216.740	1.488.234.438	16.850.986.583	12.559.020.558	48.279.975.161	79.178.216.740
30 Eyl. 2023	89.584.175.501	634.742.925	2.125.316.088	92.344.234.514	1.509.276.260	19.246.692.346	13.449.631.313	58.138.634.595	92.344.234.514
31 Ara. 2023	102.774.054.121	634.742.925	3.956.407.276	107.365.204.322	1.780.800.363	21.857.313.989	15.013.380.580	68.713.709.390	107.365.204.322
31 Mar. 2024	111.370.090.704	2.586.700.059	4.332.243.353	118.289.034.116	3.124.704.788	19.150.232.244	16.531.167.489	79.482.929.595	118.289.034.116
30 Haz. 2024	115.973.289.031	2.586.700.059	3.312.701.187	121.872.690.277	3.145.845.996	14.911.631.758	17.477.194.810	86.338.017.713	121.872.690.277
30 Eyl. 2024	132.522.568.462	3.059.777.559	3.282.601.654	138.864.947.675	3.175.468.527	18.132.533.034	19.388.643.022	98.168.303.092	138.864.947.675
31 Ara. 2024	142.950.882.194	3.059.777.559	7.438.991.278	153.449.651.031	3.553.513.829	26.256.419.390	20.391.475.177	103.248.242.634	153.449.651.031
31 Mart 2025	144.289.778.913	3.059.777.559	3.411.563.007	150.761.119.479	5.284.254.526	17.780.935.262	22.872.620.785	104.823.308.906	150.761.119.479
30 Haz. 2025	162.281.861.838	3.059.777.559	2.987.878.154	168.329.517.551	5.301.849.786	20.435.458.368	25.558.542.546	117.033.666.851	168.329.517.551
30 Eyl. 2025	178.047.128.203	3.059.777.559	3.446.140.790	184.553.046.552	5.327.724.816	23.636.052.721	27.770.788.255	127.818.480.760	184.553.046.552
31 Ara. 2025	191.889.180.699	3.059.777.559	9.494.096.408	204.443.054.666	5.668.908.236	37.857.149.213	30.220.792.958	136.359.443.587	204.443.054.666
31 Mart 2026	195.760.351.780	2.719.802.275	3.058.589.547	201.538.743.602	8.087.856.327	29.834.520.426	32.521.653.350	131.094.713.499	201.538.743.602

Kaynak: KKTCMB

Not: Mevduat toplamına bankalara borçlar kalemi dâhildir.

Tablo B.2: KKTOMB Likit Varlıklar (₺)

Tarih	Nakit Değerler	Altın Deposu	Bankalar Nezdindeki Mevduat (TP)	Bankalar Nezdindeki Mevduat (YP)	Yurt Dışı Bankalar	MDC	Toplam
31 Ara. 2021	1.476.626.284	19.164.666	4.333.706.334	14.252.288.123	1.759.608	8.363.351.088	28.446.896.103
31 Mar. 2022	2.274.660.042	19.164.666	3.936.440.159	15.643.603.811	1.941.920	10.469.933.532	32.345.744.130
30 Haz. 2022	2.178.866.556	19.164.666	3.621.871.743	19.332.838.535	6.121.030	12.017.707.882	37.176.570.412
30 Eyl. 2022	2.179.117.148	19.164.666	5.071.037.194	23.448.416.690	2.024.244	11.993.382.784	42.713.142.726
31 Ara. 2022	2.387.349.833	27.466.269	6.958.152.831	22.101.658.935	2.307.907	19.588.548.445	51.065.484.220
31 Mar. 2023	2.410.529.497	27.466.269	6.649.022.203	21.269.836.769	30.022.889	23.448.914.314	53.835.791.941
30 Haz. 2023	5.266.371.892	27.466.269	8.178.841.954	26.106.201.334	3.445.563	36.765.371.463	76.347.698.476
30 Eyl. 2023	5.878.283.786	27.466.269	12.563.356.297	32.107.362.161	3.552.686	39.004.154.302	89.584.175.501
31 Ara. 2023	5.570.400.541	48.366.433	17.740.247.823	31.897.107.250	11.029.430	47.506.902.644	102.774.054.121
31 Mar. 2024	5.214.836.395	48.366.433	16.937.943.418	36.098.174.391	4.693.976	53.066.076.092	111.370.090.704
30 Haz. 2024	4.811.170.230	48.366.433	32.747.925.488	24.405.039.876	974.819.324	52.985.967.680	115.973.289.031
30 Eyl. 2024	5.197.933.481	48.366.433	42.988.098.827	29.566.661.394	5.129.702	54.716.378.625	132.522.568.462
31 Ara. 2024	4.275.739.086	75.578.388	56.171.187.758	34.488.638.279	4.589.014	47.935.149.669	142.950.882.194
31 Mar. 2025	4.823.836.881	75.578.388	58.510.609.135	31.497.158.744	4.982.842	49.377.612.923	144.289.778.913
30 Haz. 2025	5.007.760.630	75.578.388	70.264.980.905	41.173.092.676	5.450.345	45.754.998.894	162.281.861.838
30 Eyl. 2025	6.717.325.549	75.578.388	85.497.591.634	40.967.248.284	11.749.539	44.777.634.808	178.047.128.203
31 Ara. 2025	4.863.996.537	75.578.388	99.984.456.741	41.132.348.233	5.856.437	45.826.944.363	191.889.180.699
31 Mar. 2026	4.949.254.526	75.578.388	102.263.797.953	42.948.516.521	6.084.965	45.517.119.427	195.760.351.780

Kaynak: KKTOMB

Tablo B.3: KKTCCMB Tarafından Bankacılık Sektörüne Kullandırılan Krediler (₺)

Tarih	Tarım	Ticari	Sanayi	İhracat	Küçük Esnaf	Turizm	Eğitim	Toplam
31 Ara. 2021							4.477.238	4.477.238
31 Mar. 2022							5.052.801	5.052.801
30 Haz. 2022								-
30 Eyl. 2022								-
31 Ara. 2022								-
31 Mar. 2023								-
30 Haz. 2023								-
30 Eyl. 2023								-
31 Ara. 2023								-
31 Mar. 2024								-
30 Haz. 2024								-
30 Eyl. 2024								-
31 Ara. 2024								-
31 Mar. 2025								-
30 Haz. 2025								-
30 Eyl. 2025								-
31 Ara. 2025								-
31 Mar. 2026								-

Kaynak: KKTCCMB

Not: Rakamlara faiz gelir reeskontları dâhil edilmiştir.

Tablo B.4: KKTOMB Nezdindeki Mevduat ve Zorunlu Karşılık (₺)

Tarih	Kamu Mevduatı		Bankalar				Diğer		Toplam
			A-Serbest		B-Zorunlu Karşılıklar				
	TP	YP	TP	YP	TP	YP	TP	YP	
31 Ara. 2021	437.260.828	130.405.212	538.918.736	8.286.203.149	843.990.800	4.076.463.550	1.660.347	326.883.210	14.641.735.832
31 Mar. 2022	41.542.335	92.913.386	495.011.173	9.067.846.046	833.032.028	4.630.424.590	1.551.349	452.621.264	15.614.942.171
30 Haz. 2022	354.330.162	218.014.445	469.507.592	10.052.121.471	874.683.337	5.424.432.680	681.372	93.367.622	17.487.138.681
30 Eyl. 2022	136.327.273	55.563.696	724.175.129	9.369.188.294	1.099.864.495	5.706.206.931	1.612.439	125.816.464	17.218.754.741
31 Ara. 2022	431.147.142	667.502.907	1.786.187.372	10.959.023.885	1.340.550.756	6.649.292.519	2.932.326	86.189.053	21.922.825.960
31 Mar. 2023	140.413.705	110.168.929	1.973.938.545	10.674.548.696	1.594.175.884	7.294.036.878	3.469.872	462.906.484	22.253.658.994
30 Haz. 2023	297.280.376	160.434.508	1.581.177.387	13.852.674.546	1.787.827.328	10.771.193.230	2.462.475	956.957.291	29.410.007.141
30 Eyl. 2023	744.607.315	1.067.038.491	1.905.977.499	15.297.676.329	2.258.004.939	11.191.626.374	3.973.269	227.419.44	32.696.323.659
31 Ara. 2023	999.359.701	1.205.114.802	2.095.917.079	17.267.966.067	2.272.980.989	12.740.399.591	4.920.818	284.035.523	36.870.694.569
31 Mar. 2024	278.738.619	3.514.501.432	1.478.207.862	13.723.330.398	2.678.333.856	13.852.833.633	4.325.686	151.128.246	35.681.399.733
30 Haz. 2024	316.355.599	738.897.077	2.969.713.667	10.805.600.757	3.320.288.324	14.156.906.486	6.953.265	74.111.393	32.388.826.568
30 Eyl. 2024	1.749.285.204	1.400.551.076	2.323.298.521	12.603.526.648	3.975.796.317	15.412.846.705	9.205.600	46.665.984	37.521.176.056
31 Ara. 2024	1.912.091.318	623.772.855	7.244.529.392	16.418.853.214	4.824.856.058	15.566.619.119	12.087.308	45.085.303	46.647.894.567
31 Mar. 2025	173.228.659	264.694.478	4.569.210.169	12.715.837.516	5.760.789.310	17.111.831.475	9.787.989	48.176.450	40.653.556.046
30 Haz. 2025	287.696.864	2.300.430.983	4.424.940.112	13.354.691.106	6.351.380.943	19.207.161.603	11.630.486	56.068.817	45.994.000.914
30 Eyl. 2025	2.203.520.333	1.237.710.396	5.714.159.495	14.413.139.792	7.733.576.801	20.037.211.454	5.939.837	61.582.869	51.406.840.976
31 Ara. 2025	1.516.282.594	455.691.540	15.535.363.328	20.163.211.754	8.924.915.486	21.295.877.472	16.608.943	169.99.054	68.077.942.171
31 Mar. 2026	940.554.558	863.172.675	10.899.462.213	17.006.774.141	9.792.839.600	22.728.813.750	5.803.301	118.753.538	62.356.173.776

Kaynak: KKTOMB

Tablo B.5: KKTOMB D6vız Kurları (Ay Sonu)

Yıllar	Aylar	USD		EURO		GBP	
		Alıř	Satıř	Alıř	Satıř	Alıř	Satıř
2018		5,2609	5,2704	6,0280	6,0388	6,6528	6,6875
2019		5,9402	5,9509	6,6506	6,6625	7,7765	7,8171
2020		7,3405	7,3537	9,0079	9,0241	9,9438	9,9957
2021		12,9775	13,0009	14,6823	14,7088	17,4530	17,5440
2022		18,6983	18,7320	19,9349	19,9708	22,4892	22,6065
2023		29,4382	29,4913	32,5739	32,6326	37,4417	37,6369
2024		35,2233	35,2868	36,7429	36,8091	44,2458	44,4765
2025		42,8623	42,9395	50,4532	50,5441	57,8159	58,1174
2026	1	43,3414	43,4195	51,6990	51,7922	59,5269	59,8372
	2	43,8000	43,8789	51,7008	51,7939	58,9430	59,2503
	3	44,3841	44,4641	51,0236	51,1156	58,6665	58,9723
	4						
	5						
	6						
	7						
	8						
	9						
	10						
	11						
	12						

Kaynak: KKTOMB

Tablo B.6: Çapraz Kurlar

Yıllar	Aylar	Yabancı Para	
		£	€
2017		1,3492	1,1972
2018		1,2667	1,1458
2019		1,3114	1,1196
2020		1,3570	1,2272
2021		1,3472	1,1314
2022		1,2048	1,0661
2023		1,2740	1,1065
2024		1,2583	1,0431
2025		1,3512	1,1771
2026	1	1,3758	1,1928
	2	1,3480	1,1804
	3	1,3240	1,1496
	4		
	5		
	6		
	7		
	8		
	9		
	10		
	11		
	12		

Kaynak: KKTOMB

Tablo B.7: KKTCCMB Tarafından Türk Lirası ve Döviz Mevduatına Uygulanan Faiz Oranları (%)

Yürürlük Tarihi	Para Cinsi				Yönetim Kurulu Kararı		Resmi Gazete	
	TL	₺	€	£	Tarih	Sayı	Tarih	Sayı
	Vadesiz	Vadesiz	Vadesiz	Vadesiz				
11.03.2020	6,50	0,25	0,05	0,125	10.03.2020	1087	11.03.2020	37
04.05.2020	5,00	0,25	0,05	0,125	30.04.2020	1099	04.05.2020	77
24.08.2020	6,75	0,40	0,15	0,25	20.08.2020	1125	24.08.2020	158
01.10.2020	8,25	0,60	0,25	0,30	30.09.2020	1143	01.10.2020	188
20.11.2020	11,50	0,60	0,25	0,30	19.11.2020	1158	20.11.2020	214
25.12.2020	13,75	0,60	0,25	0,30	24.12.2020	1168	25.12.2020	235
19.02.2021	13,75	0,40	0,15	0,20	17.02.2021	1178	19.02.2021	40
02.04.2021	15,25	0,40	0,15	0,20	01.04.2021	1190	02.04.2021	75
28.10.2021	12,75	0,40	0,15	0,20	27.10.2021	1233	27.10.2021	237
20.05.2022	12,75	0,50	0,25	0,30	17.05.2022	1276	20.05.2022	99
23.06.2022	13,75	1,00	0,50	0,60	22.06.2022	1280	23.06.2022	128
26.07.2023	20,25	1,50	1,00	1,25	25.07.2023	1348	26.07.2023	153
11.10.2023	26,00	1,50	1,00	1,25	10.10.2023	1360	10.10.2023	210
01.12.2023	36,00	2,00	1,25	2,00	27.11.2023	1370	28.11.2023	245
29.03.2024	46,00	2,00	1,25	2,00	28.03.2024	1394	29.03.2024	67
06.01.2025	43,00	1,75	1,00	1,75	02.01.2025	1432	03.01.2025	2
28.01.2025	40,00	1,75	1,00	1,75	28.01.2025	1439	28.01.2025	17
13.03.2025	37,50	1,75	1,00	1,75	13.03.2025	1449	13.03.2025	54
29.04.2025	43,00	1,75	1,00	1,75	28.04.2025	1454	29.04.2025	88
23.05.2025	43,00	1,50	0,75	1,50	22.05.2025	1457	23.05.2025	105
29.07.2025	38,00	1,50	0,75	1,50	28.07.2025	1469	29.07.2025	154
18.09.2025	36,00	1,50	0,75	1,50	17.09.2025	1479	18.09.2025	185
17.11.2025	35,00	1,50	0,75	1,50	14.11.2025	1485	17.11.2025	226
30.01.2026	32,50	1,50	0,75	1,50	29.01.2026	1495	18.09.2025	18

Kaynak: KKTCCMB

Not: Vadesiz Türk lirası ve döviz mevduatına uygulanan faiz oranları, vadeli mevduat için de geçerlidir.

Tablo B.8: KKTCCMB Tarafından Yasal Karşılıklara Uygulanan Faiz Oranları (%)

Yürürlük Tarihi	Para Cinsi				Yönetim Kurulu Kararı		Resmi Gazete	
	TL	₺	€	£	Tarih	Sayı	Tarih	Sayı
05.06.2018	7,50	0,20	0,125	0,25	04.06.2018	998	11.06.2018	89
25.06.2018	7,50	0,40	0,125	0,25	21.06.2018	1001	02.07.2018	102
15.08.2018	9,00	0,40	0,125	0,25	14.08.2018	1004	31.08.2018	127
24.09.2018	13,00	0,65	0,125	0,25	20.09.2018	1014	26.09.2018	140
29.07.2019	9,00	0,65	0,00	0,125	26.07.2019	1046	29.07.2019	107
16.09.2019	5,75	0,50	0,00	0,125	12.09.2019	1054	16.09.2019	128
28.10.2019	3,25	0,50	0,00	0,125	25.10.2019	1059	28.10.2019	153
16.12.2019	2,50	0,25	0,00	0,05	13.12.2019	1069	16.12.2019	178
24.02.2020	2,25	0,25	0,00	0,05	20.02.2020	1081	24.02.2020	29
11.03.2020	2,25	0,125	0,00	0,05	10.03.2020	1087	11.03.2020	37
04.05.2020	1,00	0,125	0,00	0,05	30.04.2020	1099	04.05.2020	77
24.08.2020	2,75	0,20	0,05	0,10	20.08.2020	1125	24.08.2020	158
01.10.2020	3,50	0,25	0,10	0,15	30.09.2020	1143	01.10.2020	188
20.11.2020	6,00	0,25	0,10	0,15	19.11.2020	1158	20.11.2020	214
25.12.2020	8,00	0,25	0,10	0,15	24.12.2020	1168	25.12.2020	235
19.02.2021	8,00	0,20	0,05	0,10	17.02.2021	1178	19.02.2021	40
02.04.2021	9,00	0,20	0,05	0,10	01.04.2021	1190	02.04.2021	75
28.10.2021	6,00	0,20	0,05	0,10	27.10.2021	1233	27.10.2021	237
20.05.2022	6,00	0,25	0,10	0,15	17.05.2022	1276	20.05.2022	99
23.06.2022	6,00	0,50	0,25	0,30	22.06.2022	1280	23.06.2022	128
26.07.2023	6,00	0,75	0,50	0,65	25.07.2023	1348	26.07.2023	153
01.12.2023	15,00	1,00	0,75	1,00	27.11.2023	1370	28.11.2023	245
29.03.2024	15,00	1,00	0,75	1,00	28.03.2024	1394	29.03.2024	67
06.01.2025	15,00	0,75	0,50	0,75	02.01.2025	1432	03.01.2025	2
13.03.2025	15,00	0,75	0,50	0,75	13.03.2025	1449	13.03.2025	54
29.04.2025	15,00	0,75	0,50	0,75	28.04.2025	1454	29.04.2025	88

Kaynak: KKTCCMB

Tablo B.9: Reeskont Faiz Oranları (%)

Yürürlük Tarihi	Para Cinsi																
	TL					₺				€			£				
	Tic.	San. Tur. Tar. Eğt.	İhr.	Esn.	Döv. Muk. Avs	Tic.	San. Tur. Eğt.	İhr.	Döv. Muk. Avs	Tic.	San. Tur. Eğt.	İhr.	Döv. Muk. Avs	Tic.	San. Tur. Eğt.	İhr.	Döv. Muk. Avs
20.01.20	12,50	9,50	9,50	8,50	10,00	4	4	4	4	4	4	4	4	4	4	4	4
24.02.20	12,25	9,25	9,25	8,25	9,75	4	4	4	4	4	4	4	4	4	4	4	4
04.05.20	10,75	8,00	8,00	7,00	8,25	4	4	4	4	4	4	4	4	4	4	4	4
24.08.20	12,75	10,00	10,00	9,00	10,50	4	4	4	4	4	4	4	4	4	4	4	4
20.11.20	17,75	15,00	15,00	14,00	14,00	4	4	4	4	4	4	4	4	4	4	4	4
25.12.20	20,00	17,25	17,25	16,25	16,50	4	4	4	4	4	4	4	4	4	4	4	4
02.04.21	21,50	18,75	18,75	17,75	18,00	4	4	4	4	4	4	4	4	4	4	4	4
28.10.21	19,00	16,25	16,25	15,25	16,00	4	4	4	4	4	4	4	4	4	4	4	4
23.06.22	20,00	17,25	17,25	16,25	16,50	4	4	4	4	4	4	4	4	4	4	4	4
26.07.23	35,00	30,00	30,00	28,00	29,00	4	4	4	4	4	4	4	4	4	4	4	4
11.10.23	40,00	32,75	32,75	30,75	32,00	4	4	4	4	4	4	4	4	4	4	4	4
01.12.23	50,00	42,75	42,75	40,75	42,00	5	5	5	5	5	5	5	5	5	5	5	5
29.03.24	60,00	52,75	52,75	50,75	52,00	5	5	5	5	5	5	5	5	5	5	5	5
27.11.24	55,00	48,50	48,50	46,50	50,00	5	5	5	5	5	5	5	5	5	5	5	5
06.01.25	50,00	43,50	43,50	41,50	50,00	5	5	5	5	5	5	5	5	5	5	5	5
13.03.25	47,50	41,00	41,00	39,00	46,00	5	5	5	5	5	5	5	5	5	5	5	5
29.04.25	50,00	43,50	43,50	41,50	50,00	5	5	5	5	5	5	5	5	5	5	5	5
29.07.25	46,00	39,50	39,50	37,50	46,00	5	5	5	5	5	5	5	5	5	5	5	5
18.09.25	43,50	38,00	38,00	36,00	43,50	5	5	5	5	5	5	5	5	5	5	5	5
17.11.25	43,00	37,50	37,50	35,50	43,00	4	4	4	4	4	4	4	4	4	4	4	4
30.01.26	41,00	36,00	36,00	34,00	41,00	4	4	4	4	4	4	4	4	4	4	4	4

Kaynak: KKTCCMB

Tablo B.10: Yasal Karşılık Oranları (%)

Yürürlüğe Giriş Tarihi	Türk Parası Ve Yabancı Para Yükümlülüklerde					Kıymetli Maden Yükümlülüklerde	Yönetim Kurulu Kararı	
	Mevduat Hariç Diğer Yükümlülüklerde	3 Aya Kadar Vadeli Mevduatta (üç ay dâhil)	3 Ay-6 Ay Vadeli Mevduatta (altı ay dâhil)	6 Ay – 1 Yıl Vadeli Mevduatta (bir yıl dâhil)	Bir Yıldan Uzun Vadeli Mevduatta	Genel	Tarihi	Sayısı
28.02.2014	8	8	7	6	5	0	30.01.2014	872
15.08.2018	7	7	6	5	4	0	14.08.2018	1005
31.12.2019	7,25	7,25	6,25	5,25	4,25	0	27.12.2019	1072
31.01.2020	7,50	7,50	6,50	5,50	4,50	0	27.12.2019	1072
29.02.2020	7,75	7,75	6,75	5,75	4,75	0	27.12.2019	1072
31.03.2020	8	8	7	6	5	0	27.12.2019	1072

Kaynak: KKTOMB

Tablo B.11: Karşılıksız Çekler

Yıllar	Aylar	Çek Kullanmaktan Men Edilenler (Kişi)	
		Aylık Toplam	Kümülatif Toplam
2016			2.977
2017			2.469
2018			2.374
2019			2.166
2020			1.633
2021			1.356
2022			757
2023			659
2024			846
2025			1.290
2026	1	111	111
	2	89	200
	3	105	305
	4		
	5		
	6		
	7		
	8		
	9		
	10		
	11		
	12		

Kaynak: KKTOMB

Tablo B.12: Elektronik Ödeme Sistemi İşlemleri - Ödeme Kanalına Göre (Adet)

	Para Kodu	Ocak	Şubat	Mart	Nisan	Mayıs	Haziran	Temmuz	Ağustos	Eylül	Ekim	Kasım	Aralık
Şube	TRY	23.158	36.997	41.044									
	USD	2.157	2.085	2.200									
	EUR	2.296	2.263	2.479									
	GBP	2.944	2.925	3.618									
İnternet Bankacılığı	TRY	122.506	123.941	143.719									
	USD	4.662	4.590	5.583									
	EUR	4.730	4.972	5.811									
	GBP	9.420	9.233	11.604									
Toplam	TRY	2.518	2.779	3.371									
	USD	4	9	9									
	EUR	127	142	163									
	GBP	192	191	259									

Şube: katılımcı merkezi + şube olmak üzere iki kalemden oluşmaktadır.

Tablo B.13: Elektronik Ödeme Sistemi İşlemleri - Ödeme Kanalına Göre (Tutar)

	Para Kodu	Ocak	Şubat	Mart	Nisan	Mayıs	Haziran	Temmuz	Ağustos	Eylül	Ekim	Kasım	Aralık
Şube	TRY	38.757.831.680	35.328.068.110	39.580.066.501									
	USD	100.652.365	100.817.445	129.778.358									
	EUR	116.167.835	161.655.659	152.612.874									
	GBP	100.497.875	118.653.166	141.622.291									
İnternet Bankacılığı	TRY	10.537.784.031	10.496.123.452	12.249.329.707									
	USD	57.181.318	53.164.776	64.192.859									
	EUR	33.873.801	34.811.000	40.473.209									
	GBP	62.281.597	60.490.111	78.557.076									
Toplam	TRY	225.681.243	264.518.071	331.534.205									
	USD	6.236	10.479	54.940									
	EUR	540.032	595.704	604.704									
	GBP	748.638	723.204	1.040.571									

Şube: katılımcı merkezi + şube olmak üzere iki kalemden oluşmaktadır.

Tablo B.14: KKTC Takas Odası Aracılığıyla İbraz Edilen Çekler (Adet)

Para Kodu	Ocak	Şubat	Mart	Nisan	Mayıs	Haziran	Temmuz	Ağustos	Eylül	Ekim	Kasım	Aralık
TRY	87.141	83.227	98.310									
USD	4.908	4.915	6.168									
EUR	2.787	2.647	3.181									
GBP	3.412	3.474	4.433									

Kaynak: KKTCMB

Tablo B.15: KKTC Takas Odası Aracılığıyla İbraz Edilen Çekler (Tutar)

Para Kodu	Ocak	Şubat	Mart	Nisan	Mayıs	Haziran	Temmuz	Ağustos	Eylül	Ekim	Kasım	Aralık
TRY	15.278.179.111	14.760.268.411	16.960.551.258									
USD	49.624.166	48.759.218	60.240.654									
EUR	44.546.258	28.533.709	39.634.823									
GBP	73.792.341	66.973.407	81.425.947									

Kaynak: KKTCMB

Tablo B.16: KKTC Takas Odası Aracılığıyla İade Edilen Çekler (Adet)

Para Kodu	Ocak	Şubat	Mart	Nisan	Mayıs	Haziran	Temmuz	Ağustos	Eylül	Ekim	Kasım	Aralık
TRY	1.032	942	1.415									
USD	80	102	166									
EUR	66	62	61									
GBP	137	171	292									

Kaynak: KKTCMB

Tablo B.17: KKTC Takas Odası Aracılığıyla İade Edilen Çekler (Tutar)

Para Kodu	Ocak	Şubat	Mart	Nisan	Mayıs	Haziran	Temmuz	Ağustos	Eylül	Ekim	Kasım	Aralık
TRY	330.288.737	339.851.239	484.887.399									
USD	1.776.682	1.942.907	1.956.966									
EUR	3.553.191	1.344.316	1.249.483									
GBP	2.182.102	2.326.914	4.549.717									

Kaynak: KKTCMB

Tablo B.18: Ay Sonları İtibarıyla Karşılıksız Çekler (Adet)

	Para Kodu	Ocak	Şubat	Mart	Nisan	Mayıs	Haziran	Temmuz	Ağustos	Eylül	Ekim	Kasım	Aralık
Tüzel Kişi Çek Adedi		16.223	16.277	16.329									
Gerçek Kişi Çek Adedi	TRY	15.965	15.989	16.014									
Toplam Çek Adedi		32.188	32.266	32.343									
Tüzel Kişi Çek Adedi		1.438	1.443	1.445									
Gerçek Kişi Çek Adedi	USD	286	285	292									
Toplam Çek Adedi		1.724	1.728	1.737									
Tüzel Kişi Çek Adedi		1.006	1.007	1.009									
Gerçek Kişi Çek Adedi	EUR	209	209	210									
Toplam Çek Adedi		1.215	1.216	1.219									
Tüzel Kişi Çek Adedi		1.934	1.947	1.959									
Gerçek Kişi Çek Adedi	GBP	943	949	955									
Toplam Çek Adedi		2.877	2.896	2.914									

Kaynak: KKTOMB

Tablo B.19: Ay Sonları İtibarıyla Karşılıksız Çekler (Tutar)

	Para Kodu	Ocak	Şubat	Mart	Nisan	Mayıs	Haziran	Temmuz	Ağustos	Eylül	Ekim	Kasım	Aralık
Tüzel Kişi Çek Tutarı		783.169.277	809.100.005	828.936.460									
Gerçek Kişi Çek Tutarı	TRY	621.969.592	642.078.975	650.608.469									
Toplam Çek Tutarı		1.405.138.868	1.451.178.980	1.479.544.929									
Tüzel Kişi Çek Tutarı		31.895.745	31.940.863	31.970.863									
Gerçek Kişi Çek Tutarı	USD	3.044.049	3.039.349	3.089.934									
Toplam Çek Tutarı		34.939.795	34.980.213	35.060.798									
Tüzel Kişi Çek Tutarı		17.997.446	18.010.761	18.015.269									
Gerçek Kişi Çek Tutarı	EUR	1.383.890	1.383.890	1.395.358									
Toplam Çek Tutarı		19.381.336	19.394.651	19.410.627									
Tüzel Kişi Çek Tutarı		41.811.628	41.940.063	42.335.045									
Gerçek Kişi Çek Tutarı	GBP	15.313.414	15.405.214	15.520.014									
Toplam Çek Tutarı		57.125.042	57.345.277	57.855.059									

Kaynak: KKTOMB

Tablo B.20: Bankacılık Sektörü Aktif / Pasif Özetleri (Milyon TL)

Tarih	Nakit ve Nakit Benzeri Kalemler	Menkul Değerler Cüzdanı	Mevduat Munzam Karşılıkları	Brüt Krediler	Ayrılan Karşılıklar	Diğer	Aktif Toplamı	Mevduat	Diğer	Öz Kaynak	Pasif Toplamı
30 Haz. 2022	30.404,8	9.786,2	6.038,5	48.836,3	-1.016,9	3.477,8	97.526,7	80.962,9	8.945,9	7.617,9	97.526,7
30 Eyl. 2022	35.986,0	12.224,6	6.870,7	50.868,3	-1.117,3	4.301,9	109.134,2	90.576,0	10.049,0	8.509,2	109.134,2
31 Ara. 2022	42.632,9	15.443,2	7.975,1	56.587,2	-1.309,5	4.002,7	125.331,6	104.324,5	11.728,2	9.278,9	125.331,6
31 Mar. 2023	44.857,1	18.912,6	8.887,9	60.633,0	-1.279,6	4.902,8	136.913,8	112.525,3	14.113,0	10.275,5	136.913,8
30 Haz. 2023	57.935,3	31.999,4	12.516,3	76.645,8	-1.460,9	6.650,5	184.296,4	152.484,2	19.816,3	11.995,9	184.296,4
30 Eyl. 2023	64.633,1	34.735,3	13.446,5	80.891,6	-1.498,5	7.939,1	200.147,1	164.692,8	21.037,7	14.416,6	200.147,1
31 Ara. 2023	74.496,2	41.669,1	14.936,9	92.047,1	-1.965,1	7.537,3	228.721,5	186.717,8	25.184,3	16.819,4	228.721,5
31 Mar. 2024	77.538,6	48.466,9	16.481,2	103.100,0	-2.042,2	10.561,6	254.106,1	205.433,0	28.489,3	20.183,8	254.106,1
30 Haz. 2024	81.856,9	52.459,0	17.346,6	109.938,1	-2.403,0	12.429,3	271.626,9	215.737,4	31.589,0	24.300,5	271.626,9
30 Eyl. 2024	95.385,9	55.185,3	19.329,3	121.380,9	-2.554,7	13.468,6	302.195,2	240.724,0	32.244,3	29.226,9	302.195,2
31 Ara. 2024	115.259,9	54.747,2	20.293,8	130.954,3	-2.613,9	10.866,0	329.507,3	256.355,0	39.151,8	34.000,5	329.507,3
31 Mar. 2025	115.780,3	62.900,2	22.771,6	148.931,7	-2.779,5	16.095,4	363.737,5	282.373,2	41.852,9	39.433,5	363.737,5
30 Haz. 2025	131.758,4	70.108,2	25.478,9	168.812,5	-3.103,2	16.966,8	410.021,6	320.088,8	45.226,9	44.705,9	410.021,6
30 Eyl. 2025	145.198,5	76.272,5	27.737,2	181.850,1	-3.176,6	20.428,8	448.310,5	346.982,6	49.833,1	51.494,8	448.310,5
31 Ara. 2025	167.731,9	83.273,6	30.103,6	203.380,2	-3.491,3	16.917,9	497.915,9	381.222,0	60.566,9	56.127,0	497.915,9
31 Mar. 2026	169.300,4	86.505,9	32.355,8	217.713,3	-3.797,7	20.923,2	523.000,9	394.833,3	64.683,1	63.484,5	523.000,9

Kaynak: KKTOMB

Tablo B.21: Krediler (Toplam) - Türlerine Göre (Milyon TL)

Tarih	İskonto ve İştirak Senetleri	İhracat Kredileri	İthalat Kredileri	İhracat Garantili Yatırım Kredileri	Diğer Yatırım Kredileri	İşletme Kredileri	İhtisas Kredileri	Fon Kaynaklı Krediler	Tüketici Kredileri	Kredi Kartları	Müşteri Adına Menkul Değer Alımı Kredileri	KKTCMB Kaynaklı Krediler	KKTCMB Aracılığıyla Kullanılan Krediler	Diğer Krediler	Toplam
30 Haz. 2022	796,0	0,0	0,8	297,4	275,3	35.361,6	102,9	50,3	8.175,0	1.320,1	0,1	0,0	0,0	655,6	47.035,1
30 Eyl. 2022	901,9	13,0	0,9	329,9	286,9	36.259,2	113,4	55,3	8.606,6	1.504,1	0,1	0,0	0,0	885,6	48.956,9
31 Ara. 2022	1.115,8	10,0	2,6	336,6	290,1	40.001,4	234,0	55,7	9.376,5	1.770,5	0,1	0,0	0,0	754,1	53.947,4
31 Mar. 2023	1.172,7	25,0	1,1	344,9	95,1	42.455,2	393,8	56,9	10.617,0	1.939,4	0,0	0,0	0,0	811,4	57.912,5
30 Haz. 2023	1.787,2	43,0	1,4	253,3	173,9	54.307,9	464,4	74,6	13.483,3	2.520,1	0,0	0,0	0,0	758,5	73.867,6
30 Eyl. 2023	1.854,2	40,5	1,4	272,0	170,5	56.308,8	434,3	79,9	14.519,1	2.910,6	0,0	0,0	0,0	1.544,7	78.136,0
31 Ara. 2023	2.128,0	41,8	3,6	728,0	162,1	63.900,2	513,5	85,0	15.768,8	3.413,3	0,0	0,0	0,0	1.126,8	87.871,1
31 Mar. 2024	2.676,7	31,5	1,7	0,0	167,2	70.513,5	553,8	93,9	17.377,3	3.917,2	0,0	0,0	0,0	3.583,6	98.916,4
30 Haz. 2024	2.794,9	220,1	1,8	0,0	97,6	74.555,8	498,6	95,1	18.286,9	5.058,7	0,0	0,0	0,0	4.031,7	105.641,2
30 Eyl. 2024	3.024,7	207,7	1,8	0,0	101,0	82.392,4	500,0	98,8	20.289,5	5.817,8	0,0	0,0	0,0	4.342,7	116.776,4
31 Ara. 2024	3.270,2	279,2	4,5	0,0	73,4	88.867,1	534,0	102,0	22.041,6	6.674,1	0,0	0,0	0,0	4.700,3	126.546,4
31 Mar. 2025	3.917,4	226,6	2,1	0,0	75,1	105.783,8	573,1	109,1	25.452,5	6.998,1	0,0	0,0	0,0	903,0	144.040,9
30 Haz. 2025	5.090,5	63,7	2,2	0,0	57,7	120.052,6	591,1	114,6	28.550,6	8.560,9	0,0	0,0	0,0	722,0	163.805,9
30 Eyl. 2025	5.557,7	69,4	2,3	0,0	58,7	128.796,1	597,3	119,6	31.055,9	9.375,5	0,0	0,0	0,0	1.034,0	176.666,4
31 Ara. 2025	6.759,7	93,2	0,0	0,0	23,6	143.472,5	678,3	123,5	34.665,9	10.547,8	0,0	0,0	0,0	1.361,9	197.726,6
31 Mar. 2026	7.503,8	86,9	0,0	0,0	22,8	150.945,0	716,7	128,0	38.506,6	11.075,5	0,0	0,0	0,0	2.782,5	211.767,8

Kaynak: KKTCMB

Tablo B.22: Krediler (TP) - Türlerine Göre (Milyon TL)

Tarih	İskonto ve İştirak Senetleri	İhracat Kredileri	İthalat Kredileri	İhracat Garantili Yatırım Kredileri	Diğer Yatırım Kredileri	İşletme Kredileri	İhtisas Kredileri	Fon Kaynaklı Krediler	Tüketici Kredileri	Kredi Kartları	Müşteri Adına Menkul Değer Alımı Kredileri	KKTCMB Kaynaklı Krediler	KKTCMB Aracılığıyla Kullanılan Krediler	Diğer Krediler	Toplam
30 Haz. 2022	452,5	0,0	0,0	0,0	16,9	10.410,4	102,9	3,3	4.389,6	1.311,8	0,1	0,0	0,0	419,8	17.107,3
30 Eyl. 2022	550,6	13,0	0,0	0,0	12,8	10.670,5	113,4	2,8	4.864,1	1.491,3	0,1	0,0	0,0	554,0	18.272,6
31 Ara. 2022	685,1	10,0	0,0	0,0	10,1	12.493,6	234,0	2,6	5.488,6	1.758,2	0,1	0,0	0,0	464,8	21.147,1
31 Mar. 2023	705,4	25,0	0,6	0,0	7,3	13.416,2	393,8	2,5	6.619,8	1.925,4	0,0	0,0	0,0	566,8	23.662,8
30 Haz. 2023	1.009,2	43,0	0,0	0,0	61,0	14.582,3	464,4	2,4	8.204,3	2.491,4	0,0	0,0	0,0	315,1	27.173,1
30 Eyl. 2023	1.050,7	40,5	0,0	0,0	59,1	14.150,4	434,3	2,3	9.133,5	2.879,4	0,0	0,0	0,0	1.045,0	28.795,2
31 Ara. 2023	1.142,0	41,8	0,0	0,0	57,0	15.663,2	513,5	2,3	9.565,9	3.373,9	0,0	0,0	0,0	915,0	31.274,6
31 Mar. 2024	1.437,2	31,5	0,0	0,0	57,8	16.697,2	553,8	2,2	10.706,6	3.876,6	0,0	0,0	0,0	1.205,6	34.568,5
30 Haz. 2024	1.397,2	195,0	0,0	0,0	9,5	15.464,4	498,6	2,2	11.264,9	4.994,5	0,0	0,0	0,0	1.143,1	34.969,4
30 Eyl. 2024	1.606,5	195,8	0,0	0,0	8,6	15.154,7	500,0	2,2	12.021,0	5.741,8	0,0	0,0	0,0	1.143,8	36.374,4
31 Ara. 2024	1.740,7	90,3	0,0	0,0	7,6	17.800,1	534,0	2,2	12.997,2	6.578,3	0,0	0,0	0,0	869,4	40.619,8
31 Mar. 2025	2.117,6	3,5	0,0	0,0	6,9	18.702,2	573,1	2,1	14.601,4	6.898,7	0,0	0,0	0,0	580,7	43.486,1
30 Haz. 2025	2.495,9	3,5	0,0	0,0	10,5	18.842,2	591,1	2,1	16.082,4	8.423,5	0,0	0,0	0,0	364,2	46.815,4
30 Eyl. 2025	2.740,5	0,0	0,0	0,0	9,8	18.830,7	597,3	2,1	17.065,5	9.222,9	0,0	0,0	0,0	405,6	48.874,3
31 Ara. 2025	3.130,5	9,8	0,0	0,0	5,5	22.669,6	678,3	2,0	17.455,3	10.374,6	0,0	0,0	0,0	422,7	54.748,3
31 Mar. 2026	3.082,9	3,7	0,0	0,0	4,3	22.523,1	716,7	2,0	18.477,8	10.906,0	0,0	0,0	0,0	787,0	56.503,6

Kaynak: KKTCMB

Tablo B.23: Krediler (YP) - Türlerine Göre (Milyon TL)

Tarih	İskonto ve İştirak Senetleri	İhracat Kredileri	İthalat Kredileri	İhracat Garantili Yatırım Kredileri	Diğer Yatırım Kredileri	İşletme Kredileri	İhtisas Kredileri	Fon Kaynaklı Krediler	Tüketici Kredileri	Kredi Kartları	Müşteri Adına Menkul Değer Alımı Kredileri	KKTCMB Kaynaklı Krediler	KKTCMB Aracılığıyla Kullanılan Krediler	Diğer Krediler	Toplam
30 Haz. 2022	343,5	0,0	0,9	297,4	258,3	24.951,2	0,0	47,0	3.785,4	8,2	0,0	0,0	0,0	235,9	29.927,8
30 Eyl. 2022	351,4	0,0	0,9	329,9	274,1	25.588,6	0,0	52,5	3.742,5	12,8	0,0	0,0	0,0	331,6	30.684,3
31 Ara. 2022	430,7	0,0	2,6	336,6	280,0	27.507,8	0,0	53,1	3.887,9	12,3	0,0	0,0	0,0	289,3	32.800,3
31 Mar. 2023	467,3	0,0	0,5	344,9	87,8	29.039,0	0,0	54,4	3.997,2	13,9	0,0	0,0	0,0	244,6	34.249,6
30 Haz. 2023	778,0	0,0	1,4	253,3	112,9	39.725,6	0,0	72,2	5.279,0	28,7	0,0	0,0	0,0	443,4	46.694,5
30 Eyl. 2023	803,5	0,0	1,4	272,0	111,4	42.158,5	0,0	77,6	5.385,5	31,2	0,0	0,0	0,0	499,7	49.340,8
31 Ara. 2023	985,9	0,0	3,6	728,0	105,1	48.237,0	0,0	82,7	6.202,9	39,5	0,0	0,0	0,0	211,8	56.596,5
31 Mar. 2024	1.239,6	0,0	1,7	0,0	109,4	53.816,3	0,0	91,6	6.670,8	40,6	0,0	0,0	0,0	2.377,9	64.347,9
30 Haz. 2024	1.397,7	25,1	1,8	0,0	88,1	59.091,4	0,0	92,9	7.022,0	64,2	0,0	0,0	0,0	2.888,6	70.671,8
30 Eyl. 2024	1.418,2	11,8	1,8	0,0	92,4	67.237,8	0,0	96,6	8.268,5	76,0	0,0	0,0	0,0	3.198,9	80.402,0
31 Ara. 2024	1.529,5	188,9	4,5	0,0	65,8	71.067,0	0,0	99,9	9.044,3	95,9	0,0	0,0	0,0	3.830,9	85.926,7
31 Mar. 2025	1.799,8	223,1	2,1	0,0	68,3	87.081,7	0,0	107,0	10.851,1	99,4	0,0	0,0	0,0	322,3	100.554,7
30 Haz. 2025	2.594,6	60,2	2,2	0,0	47,1	101.210,4	0,0	112,5	12.468,2	137,5	0,0	0,0	0,0	357,8	116.990,5
30 Eyl. 2025	2.817,2	69,4	2,3	0,0	48,9	109.965,4	0,0	117,5	13.990,4	152,6	0,0	0,0	0,0	628,5	127.792,1
31 Ara. 2025	3.629,3	83,4	0,0	0,0	18,1	120.802,9	0,0	121,5	17.210,6	173,2	0,0	0,0	0,0	939,3	142.978,3
31 Mar. 2026	4.420,9	83,2	0,0	0,0	18,4	128.421,9	0,0	126,0	20.028,8	169,5	0,0	0,0	0,0	1.995,5	155.264,2

Kaynak: KKTCMB

Tablo B.24: Krediler - Vadelere Göre (Milyon TL)

Tarih	Kısa Vadeli Krediler	Önceki Çeyreğe Göre Yüzde Değişim	Orta ve Uzun Vadeli Krediler	Önceki Çeyreğe Göre Yüzde Değişim	Toplam	Önceki Çeyreğe Göre Yüzde Değişim
30 Haz. 2022	12.920,7	10,96	34.114,4	7,16	47.035,1	8,18
30 Eyl. 2022	13.433,2	3,97	35.523,7	4,13	48.956,9	4,09
31 Ara. 2022	15.303,2	13,92	38.644,2	8,78	53.947,4	10,19
31 Mar.2023	16.514,5	7,91	41.398,0	7,13	57.912,5	7,35
30 Haz. 2023	21.199,3	28,37	52.668,3	27,22	73.867,6	27,55
30 Eyl. 2023	23.003,3	8,51	55.132,7	4,68	78.136,0	5,78
31 Ara. 2023	27.098,8	17,80	60.772,3	10,23	87.871,1	12,46
31 Mar. 2024	32.775,8	20,95	66.140,6	8,83	98.916,4	12,57
30 Haz. 2024	35.470,9	8,22	70.170,3	6,09	105.641,2	6,80
30 Eyl. 2024	39.626,8	11,72	77.149,6	9,95	116.776,4	10,54
31 Ara. 2024	42.118,4	6,29	84.428,0	9,43	126.546,4	8,37
31 Mar. 2025	48.066,2	14,12	95.974,6	13,68	144.040,9	13,82
30 Haz. 2025	56.076,1	16,66	107.729,8	12,25	163.805,9	13,72
30 Eyl. 2025	59.870,8	6,77	116.795,6	8,42	176.666,4	7,85
31 Ara. 2025	66.066,1	10,35	131.660,5	12,73	197.726,6	11,92
31 Mar. 2026	70.737,2	7,07	141.030,6	7,12	211.767,8	7,10

Kaynak: KKTOMB

Tablo B.25: Krediler - Kamu Özel Ayrımı (Milyon TL)

Tarih	Kamu Kredileri	Önceki Çeyreğe Göre Yüzde Değişim	Özel Krediler	Önceki Çeyreğe Göre Yüzde Değişim	Toplam	Önceki Çeyreğe Göre Yüzde Değişim
30 Haz. 2022	8.503,2	5,26	38.531,9	8,84	47.035,1	8,18
30 Eyl. 2022	8.860,0	4,20	40.096,9	4,06	48.956,9	4,09
31 Ara. 2022	9.707,1	9,56	44.240,3	10,33	53.947,4	10,19
31 Mar. 2023	9.413,3	-3,03	48.499,1	9,63	57.912,5	7,35
30 Haz. 2023	10.660,2	13,25	63.207,4	30,33	73.867,6	27,55
30 Eyl. 2023	11.778,0	10,48	66.358,1	4,98	78.136,0	5,78
31 Ara. 2023	13.977,7	18,68	73.8963,4	11,36	87.871,1	12,46
31 Mar. 2024	15.525,2	11,07	83.391,2	12,85	98.916,4	12,57
30 Haz. 2024	15.318,7	-1,33	90.322,5	8,31	105.641,2	6,80
30 Eyl. 2024	15.012,3	-2,00	101.764,1	12,67	116.776,4	10,54
31 Ara. 2024	19.013,0	26,65	107.533,4	5,67	126.546,4	8,37
31 Mar: 2025	19.433,3	2,21	124.433,3	15,72	144.040,9	13,82
30 Haz. 2025	18.745,2	-3,54	145.060,7	16,41	163.805,9	13,72
30 Eyl. 2025	18.623,3	-0,65	158.043,1	8,95	176.666,4	7,85
31 Ara. 2025	23.079,4	23,93	174.647,2	10,51	197.726,6	11,92
31 Mar. 2026	22.990,0	-0,39	188.777,8	8,09	211.767,8	7,10

Kaynak: KKTOMB

Tablo B.26: Büyüklüklerine Göre Toplam Kredilerin Dağılımı (Milyon TL)

Tarih	100 Bin TL'den Büyük Krediler	51-100 Bin TL Arasındaki Krediler	11-50 Bin TL Arasındaki Krediler	1 - 10 Bin TL Arasındaki Krediler	Bin TL'den Küçük Krediler	Genel Toplam
30 Haz. 2022	42.949,4	1.526,3	1.515,3	602,3	441,8	47.035,1
30 Eyl. 2022	44.614,6	1.548,1	1.538,7	653,7	601,8	48.956,9
31 Ara. 2022	49.280,6	1.536,3	1.646,5	711,6	772,5	53.947,5
31 Mar. 2023	52.386,0	1.797,2	1.826,6	852,4	1.050,3	57.912,5
30 Haz. 2023	67.393,8	1.991,5	2.071,3	965,1	1.445,9	73.867,6
30 Eyl. 2023	71.307,9	2.206,3	2.042,9	993,3	1.585,6	78.136,0
31 Ara. 2023	80.321,7	2.566,8	2.273,0	1.094,2	1.615,2	87.871,1
31 Mar. 2024	91.964,7	2.098,1	2.076,4	1.080,5	1.696,7	98.916,4
30 Haz. 2024	98.519,2	2.193,8	2.166,6	1.031,8	1.729,8	105.641,2
30 Eyl. 2024	109.770,4	1.919,0	2.325,0	996,2	1.765,8	116.776,4
31 Ara. 2024	119.511,0	2.007,2	2.193,6	1.026,5	1.808,1	126.546,4
31 Mar. 2025	136.148,8	2.550,5	2.468,1	1.095,5	1.777,9	144.040,9
30 Haz. 2025	153.193,4	4.219,7	3.253,5	1.283,4	1.855,9	163.805,9
30 Eyl. 2025	169.082,3	2.086,5	2.302,2	1.268,2	1.927,2	176.666,4
31 Ara. 2025	190.085,0	1.956,7	2.328,9	1.325,5	2.030,4	197.726,5
31 Mar. 2026	207.474,7	2.141,5	1.808,2	330,6	12,7	211.767,87

Kaynak: KKTOMB

Tablo B.27: Öz Kaynakların Gelişimi (Milyon TL)

Tarih	Ödenmiş Sermaye	Yedek Akçeler	Sabit Kıymet Yeniden Değ. Fonu	Menkul Değerler Değer Artışı Fonu	Dönem Kârı (Zarar)	Geçmiş yıl Kârı (Zararı)	Toplam
30 Haz. 2022	2.019,3	3.714,7	11,5	498,4	1.311,7	62,3	7.617,9
30 Eyl. 2022	2.028,1	3.766,2	11,5	510,8	2.192,6	0,0	8.509,2
31 Ara. 2022	2.316,1	3.693,6	11,5	554,4	2.703,3	0,0	9.278,9
31 Mar. 2023	2.316,5	4.388,3	11,5	586,2	1.084,9	1.888,1	10.275,5
30 Haz. 2023	2.627,8	5.930,6	11,5	788,2	2.637,8	0,0	11.995,9
30 Eyl. 2023	2.843,7	5.845,2	11,5	869,9	4.846,3	0,0	14.416,6
31 Ara. 2023	3.115,7	5.815,2	16,3	969,3	6.902,9	0,0	16.819,4
31 Mar. 2024	3.115,9	8.386,6	16,3	1.069,0	3.282,4	4.313,6	20.183,8
30 Haz. 2024	3.629,3	12.116,2	22,6	1.198,6	7.333,8	0,0	24.300,5
30 Eyl. 2024	3.835,7	11.990,2	31,8	1.273,4	12.095,8	0,0	29.226,9
31 Ara. 2024	3.836,0	10.932,8	31,8	1.265,0	17.934,8	0,0	34.000,5
31 Mar. 2025	3.836,3	17.083,8	36,6	1.390,4	5.552,9	11.533,4	39.433,5
30 Haz. 2025	6.066,3	25.707,9	45,1	1.567,1	11.319,5	0,0	44.705,9
30 Eyl. 2025	6.078,4	25.697,7	49,4	1.646,3	18.023,0	0,0	51.494,8
31 Ara. 2025	6.157,9	23.592,2	49,4	1.749,0	24.578,3	0,0	56.127,0
31 Mar. 2026	6.160,0	34.298,5	49,4	1.795,1	7.606,7	13.574,7	63.484,5

Kaynak: KKTOMB

Tablo B.28: Sermaye Yeterliliği Rasyosu (%)

Tarih	Kamu Eliyle Yönetilen Bankalar	Özel Sermayeli Bankalar	Şube Bankaları	Bankacılık Sektörü	Yasal Sınır
30 Haz. 2022	18,74	10,92	23,36	17,67	10,00
30 Eyl. 2022	20,90	11,69	22,72	17,26	10,00
31 Ara. 2022	16,28	10,04	21,26	15,33	10,00
31 Mar. 2023	15,58	11,12	20,04	15,41	10,00
30 Haz. 2023	14,51	10,84	19,57	15,11	10,00
30 Eyl. 2023	16,72	14,65	21,28	17,77	10,00
31 Ara. 2023	14,50	12,17	20,46	16,04	10,00
31 Mar. 2024	17,56	11,02	23,01	16,83	10,00
30 Haz. 2024	19,56	10,00	25,24	17,57	10,00
30 Eyl. 2024	19,60	9,79	27,72	18,56	10,00
31 Ara. 2024	19,36	13,35	25,12	19,39	10,00
31 Mar. 2025	19,20	12,88	26,79	19,82	10,00
30 Haz. 2025	18,65	13,37	28,21	20,68	10,00
30 Eyl. 2025	19,77	14,38	28,28	21,53	10,00
31 Ara. 2025	16,81	14,73	23,97	19,45	10,00
31 Mar. 2026	17,59	15,31	25,40	20,52	10,00

Kaynak: KKTOMB

Tablo B.29: Bankacılık Sektörü Kâr / Zarar Tablosu (Milyon TL)

Tarih	Faiz Gelirleri	Faiz Giderleri	Faiz Dışı Gelirler	Faiz Dışı Giderler	Dönem Net Kâr / Zararı
30 Haz. 2022	3.343,7	1.652,7	744,4	1.051,1	1.311,7
30 Eyl. 2022	5.364,7	2.576,7	1.236,8	2.432,3	2.192,6
31 Ara. 2022	7.738,2	3.632,4	1.923,1	3.425,6	2.703,3
31 Mar. 2023	2.648,1	1.134,2	864,6	1.367,4	1.084,9
30 Haz. 2023	6.171,5	2.520,8	1.675,9	3.115,4	2.637,8
30 Eyl. 2023	10.825,1	4.453,5	2.808,9	5.680,3	4.846,4
31 Ara. 2023	16.913,7	7.054,5	4.685,0	8.517,2	6.902,9
31 Mar. 2024	7.874,9	3.329,3	1.744,5	4.204,6	3.282,4
30 Haz. 2024	18.157,3	7.739,8	3.623,3	9.584,0	7.333,8
30 Eyl. 2024	30.956,2	13.447,0	5.733,3	16.262,5	12.095,8
31 Ara. 2024	45.632,3	20.152,0	8.158,4	23.895,4	17.934,8
31 Mar. 2025	16.071,1	7.643,2	2.341,1	8.024,0	5.553,0
30 Haz. 2025	35.058,1	17.784,3	5.209,5	16.236,3	11.319,5
30 Eyl. 2025	55.983,0	29.172,5	8.279,0	25.402,7	18.023,0
31 Ara. 2025	77.860,1	41.355,4	11.989,7	34.396,9	24.578,3
31 Mar. 2026	23.157,9	12.236,8	3.572,8	10.263,4	7.606,8

Kaynak: KKTOMB

Tablo B.30: Mevduat (Toplam) - Vade Gruplarına Göre (Milyon TL)

Tarih	Vadesiz	1 Ay Vadeli	3 Ay Vadeli	6 Ay Vadeli	1 Yıl Vadeli	Toplam
30 Haz. 2022	18.722,7	38.786,8	12.282,8	2.862,0	8.308,6	80.962,9
30 Eyl. 2022	23.227,1	40.888,7	14.883,1	2.828,3	8.748,8	90.576,0
31 Ara. 2022	28.850,6	44.991,4	17.907,2	2.816,9	9.758,4	104.324,5
31 Mar. 2023	32.423,5	49.476,1	18.362,7	2.756,6	9.506,4	112.525,3
30 Haz. 2023	45.433,9	64.326,9	25.406,1	3.871,6	13.445,7	152.484,2
30 Eyl. 2023	50.390,3	68.615,3	27.920,5	4.088,9	13.677,8	164.692,8
31 Ara. 2023	57.535,0	77.200,2	33.324,2	4.432,6	14.225,8	186.717,8
31 Mar. 2024	63.547,3	82.370,5	38.481,5	5.546,1	15.487,6	205.433,0
30 Haz. 2024	64.484,8	86.728,0	41.745,5	8.027,2	14.751,9	215.737,4
30 Eyl. 2024	69.484,0	99.775,0	45.716,6	10.287,4	15.461,0	240.724,0
31 Ara. 2024	76.581,5	103.610,2	53.844,0	7.340,8	14.978,6	256.355,1
31 Mar. 2025	79.153,7	115.469,1	64.486,6	6.889,1	16.374,7	282.373,2
30 Haz. 2025	88.866,5	135.738,4	70.725,2	7.017,1	17.741,6	320.088,8
30 Eyl. 2025	95.606,6	149.140,6	73.410,6	9.307,8	19.517,1	346.982,6
31 Ara. 2025	110.258,5	160.772,6	80.320,6	9.626,8	20.243,6	381.222,1
31 Mar. 2026	110.246,6	168.101,1	78.220,1	14.370,6	23.894,9	394.833,3

Kaynak: KKTCCMB

Tablo B.31: Mevduat (TP) - Vade Gruplarına Göre (Milyon TL)

Tarih	Vadesiz	1 Ay Vadeli	3 Ay Vadeli	6 Ay Vadeli	1 Yıl Vadeli	Toplam
30 Haz. 2022	3.490,3	9.374,7	3.106,6	282,5	199,9	16.454,0
30 Eyl. 2022	4.329,8	9.538,8	3.587,9	125,2	205,6	17.787,3
31 Ara. 2022	5.717,7	10.409,4	4.151,8	144,2	328,8	20.751,9
31 Mar. 2023	6.389,4	10.739,5	4.126,3	134,9	213,6	21.603,6
30 Haz. 2023	7.296,1	10.472,9	3.885,7	145,8	189,2	21.989,7
30 Eyl. 2023	8.138,3	12.040,4	4.585,4	179,9	195,5	25.139,5
31 Ara. 2023	9.653,4	13.300,3	6.561,1	218,2	196,8	29.929,8
31 Mar. 2024	10.133,1	13.156,2	7.523,7	646,8	195,0	31.654,8
30 Haz. 2024	13.146,0	17.903,5	10.096,1	3.179,7	294,8	44.620,1
30 Eyl. 2024	13.798,7	22.096,1	11.657,1	4.139,0	293,7	51.984,6
31 Ara. 2024	17.536,5	26.634,6	17.129,5	1.350,4	405,1	63.056,1
31 Mar. 2025	18.013,2	30.700,9	22.530,8	886,1	423,5	72.554,6
30 Haz. 2025	19.584,1	38.412,4	25.750,4	654,2	549,3	84.950,4
30 Eyl. 2025	20.369,7	44.394,3	28.355,3	2.260,8	556,3	95.936,4
31 Ara. 2025	25.645,2	49.306,6	32.846,7	2.313,7	610,9	110.723,1
31 Mar. 2026	24.309,8	54.624,0	31.759,4	7.590,4	1.663,1	119.946,7

Kaynak: KKTCCMB

Tablo B.32: Mevduat (YP) - Vade Gruplarına Göre (Milyon TL)

Tarih	Vadesiz	1 Ay Vadeli	3 Ay Vadeli	6 Ay Vadeli	1 Yıl Vadeli	Toplam
30 Haz. 2022	15.232,4	29.412,1	9.176,2	2.579,6	8.107,6	64.508,9
30 Eyl. 2022	18.897,3	31.349,9	11.295,2	2.703,1	8.543,2	72.788,7
31 Ara. 2022	23.132,9	34.582,0	13.755,4	2.672,7	9.429,6	83.572,6
31 Mar. 2023	26.034,1	38.736,6	14.236,3	2.621,8	9.292,8	90.921,6
30 Haz. 2023	38.137,8	53.854,0	21.520,4	3.725,7	13.256,6	130.494,5
30 Eyl. 2023	42.252,1	56.574,9	23.335,1	3.908,9	13.482,3	139.553,3
31 Ara. 2023	47.881,6	63.899,9	26.763,1	4.214,4	14.029,0	156.788,0
31 Mar. 2024	53.414,1	69.214,3	30.957,7	4.899,4	15.292,7	173.778,2
30 Haz. 2024	51.338,9	68.824,5	31.649,4	4.847,4	14.457,1	171.117,3
30 Eyl. 2024	55.685,3	77.678,9	34.059,5	6.148,5	15.167,2	188.739,4
31 Ara. 2024	59.045,0	76.975,6	36.714,5	5.990,4	14.573,5	193.299,0
31 Mar. 2025	61.140,5	84.768,2	41.955,8	6.003,0	15.951,2	209.818,7
30 Haz. 2025	69.282,3	97.326,0	44.974,8	6.362,9	17.192,4	235.138,4
30 Eyl. 2025	75.236,9	104.746,2	45.055,3	7.047,0	18.960,8	251.046,2
31 Ara. 2025	84.613,4	111.466,0	47.473,9	7.313,0	19.632,7	270.499,0
31 Mar. 2026	85.936,8	113.477,0	46.460,7	6.780,3	22.231,8	274.886,6

Kaynak: KKTCCMB

Tablo B.33: Mevduat (Toplam) - Türlerine Göre (Milyon TL)

Tarih	Resmi	Ticari	Tasarruf	Diğer	Bankalar	Toplam
30 Eyl. 2022	3.968,9	21.453,9	63.594,9	1.558,3	5.148,6	95.724,6
31 Ara. 2022	4.367,7	25.888,3	72.404,4	1.664,1	6.081,6	110.406,1
31 Mar. 2023	4.644,7	27.171,0	78.635,2	2.074,3	7.198,3	119.723,3
30 Haz. 2023	5.626,1	37.574,6	106.573,2	2.710,3	10.970,2	163.454,5
30 Eyl. 2023	5.808,0	42.722,5	113.374,3	2.788,0	11.394,0	176.086,8
31 Ara. 2023	6.304,3	46.881,9	129.916,3	3.615,4	13.689,5	200.407,4
31 Mar. 2024	7.207,8	50.577,0	142.845,9	4.802,2	14.326,1	219.759,0
30 Haz. 2024	8.085,2	52.166,6	149.757,6	5.727,9	15.459,6	231.196,8
30 Eyl. 2024	10.021,6	58.421,3	166.171,9	6.109,2	14.767,3	255.491,3
31 Ara. 2024	9.942,8	62.258,3	176.154,9	7.999,1	19.621,0	275.976,1
31 Mar. 2025	16.891,4	61.991,7	195.672,2	7.818,0	18.057,1	300.430,4
30 Haz. 2025	21.042,9	70.410,7	219.012,2	9.623,0	20.198,2	340.287,0
30 Eyl. 2025	22.232,5	79.879,8	231.988,1	12.882,1	22.702,1	369.684,6
31 Ara. 2025	24.079,4	85.460,7	254.330,4	17.351,6	29.653,8	410.875,9
31 Ara. 2025	24.079,4	85.460,7	254.330,4	17.351,6	29.653,8	410.875,9
31 Mar. 2026	28.988,8	86.495,6	259.797,9	19.551,0	31.977,9	426.811,2

Kaynak: KKTCCMB

Tablo B.34: Mevduat (TP) - Türlerine Göre (Milyon TL)

Tarih	Resmi	Ticari	Tasarruf	Diğer	Bankalar	Toplam
30 Haz. 2022	2.019,2	3.359,2	10.547,0	528,6	655,7	17.109,7
30 Eyl. 2022	2.313,7	3.848,2	11.007,4	618,0	1.071,5	18.858,8
31 Ara. 2022	2.445,3	5.180,1	12.530,3	596,2	1.963,1	22.715,0
31 Mar. 2023	2.527,3	5.251,5	12.927,0	897,8	3.010,3	24.613,9
30 Haz. 2023	2.503,8	5.395,2	13.023,2	1.067,6	4.968,0	26.957,8
30 Eyl. 2023	2.743,7	6.752,0	14.391,9	1.251,9	5.523,5	30.663,0
31 Ara. 2023	3.268,6	7.506,5	17.260,4	1.894,4	6.609,4	36.539,3
31 Mar. 2024	3.640,1	7.870,6	17.500,8	2.643,2	9.139,1	40.793,8
30 Haz. 2024	4.457,7	11.712,9	24.761,3	3.688,1	9.212,7	53.832,7
30 Eyl. 2024	6.243,9	13.362,7	27.777,4	4.600,6	6.981,5	58.966,1
31 Ara. 2024	5.813,3	15.837,4	35.581,5	5.823,8	9.239,7	72.295,7
31 Mar. 2025	9.966,7	16.841,7	40.630,9	5.115,3	7.912,6	80.467,2
30 Haz. 2025	13.719,1	19.959,3	44.472,0	6.800,0	10.520,1	95.470,5
30 Eyl. 2025	14.994,2	23.222,8	48.715,8	9.003,5	13.634,4	109.570,8
31 Ara. 2025	16.962,7	26.205,2	56.314,5	11.240,7	15.497,9	126.221,0
31 Mar. 2026	20.337,9	27.480,6	58.969,1	13.159,1	15.249,4	135.196,1

Kaynak: KKTCCMB

Tablo B.35: Mevduat (YP) - Türlerine Göre (Milyon TL)

Tarih	Resmi	Ticari	Tasarruf	Diğer	Bankalar	Toplam
30 Haz. 2022	1.831,5	14.513,9	47.281,7	881,8	3.996,6	68.505,5
30 Eyl. 2022	1.655,2	17.605,7	52.587,5	940,3	4.077,1	76.865,8
31 Ara. 2022	1.922,4	20.708,2	59.874,1	1.067,9	4.118,5	87.691,1
31 Mar. 2023	2.117,4	21.919,4	65.708,2	1.176,6	4.187,8	95.109,4
30 Haz. 2023	3.122,3	32.179,4	93.550,0	1.642,8	6.002,2	136.496,7
30 Eyl. 2023	3.064,3	35.970,5	98.982,4	1.536,1	5.870,5	145.423,8
31 Ara. 2023	3.035,7	39.375,4	112.655,9	1.720,9	7.080,2	163.868,1
31 Mar. 2024	3.567,7	42.706,4	125.345,1	2.159,0	5.187,0	178.965,2
30 Haz. 2024	3.627,5	40.453,7	124.996,3	2.039,8	6.246,9	177.364,2
30 Eyl. 2024	3.777,8	45.058,6	138.394,5	1.508,6	7.785,7	196.525,2
31 Ara. 2024	4.129,4	46.420,8	140.573,4	2.175,5	10.381,4	203.680,4
31 Mart 2025	6.924,7	45.150,0	155.041,3	2.702,7	10.144,5	219.963,2
30 Haz. 2025	7.323,8	50.451,4	174.540,2	2.823,0	9.678,1	244.816,5
30 Eyl. 2025	7.238,3	56.657,0	183.272,3	3.878,6	9.067,6	260.113,8
31 Ara. 2025	7.116,7	59.255,5	198.015,9	6.110,9	14.155,9	284.654,9
31 Mar. 2026	8.650,9	59.015,0	200.828,8	6.391,9	16.728,6	291.615,1

Kaynak: KKTCCMB

Tablo B.36: Para Arzı (Milyon TL)

Yıl	Çeyrek	M1	Önceki Yılın Aynı Çeyreğine Göre Yüzde Değişim	M2	Önceki Yılın Aynı Çeyreğine Göre Yüzde Değişim	M3	Önceki Yılın Aynı Çeyreğine Göre Yüzde Değişim
2022	I	19.759,9	88,88	74.364,7	64,82	78.623,5	61,69
	II	23.814,8	111,55	82.490,8	73,09	86.691,6	71,19
	III	28.312,8	128,67	92.082,7	85,18	96.243,4	82,89
	IV	34.326,7	97,86	105.913,6	57,95	111.344,3	55,95
2023	I	40.071,5	102,79	116.406,7	56,53	121.302,0	54,28
	II	54.532,1	128,98	156.930,8	90,24	163.014,6	88,04
	III	60.041,8	112,07	169.304,5	83,86	176.924,2	83,83
	IV	67.886,8	97,77	191.745,2	81,04	200.015,7	79,64
2024	I	74.606,5	86,18	210.518,4	80,85	221.519,4	82,62
	II	75.419,7	38,30	220.086,9	40,24	229.227,3	40,62
	III	71.833,9	19,64	234.646,8	38,59	245.962,4	39,02
	IV	82.829,9	22,01	253.994,9	32,46	266.124,5	33,05
2025	I	92.898,2	24,52	281.629,0	33,78	298.986,2	34,97
	II	101.852,4	35,05	314.986,3	43,12	337.485,7	47,23
	III	109.470,1	52,39	340.613,8	45,16	364.106,4	48,03
	IV	123.985,9	49,69	373.102,5	46,89	398.420,9	49,71
2026	I	128.568,8	38,40	386.845,8	37,36	417.865,1	39,76
	II						
	III						
	IV						

Kaynak: KKTCCMB

Tablo B.37: Bankacılık Yasası Altında Faaliyet Gösteren Lisanslı Bankalar

1	KIBRIS VAKIFLAR BANKASI LTD.
2	AKFİNANS BANK LTD.
3	CREDITWEST BANK LTD.
4	NOVA BANK LTD.
5	ASBANK LTD.
6	KIBRIS İKTİSAT BANKASI LTD.
7	KIBRIS TÜRK KOOPERATİF MERKEZ BANKASI LTD.
8	LİMASOL TÜRK KOOPERATİF BANKASI LTD.
9	ŞEKERBANK (KIBRIS) LTD.
10	TÜRK BANKASI LTD.
11	UNIVERSAL BANK LTD.
12	BANKMARE LTD.
13	YAKINDOĞU BANK LTD.
14	KIBRIS KAPİTAL BANK LTD.
15	HIGHRISE BANK LTD.
16	T. GARANTİ BANKASI A.Ş.
17	T. HALK BANKASI A.Ş.
18	T. İŞ BANKASI A.Ş.
19	TC ZİRAAT BANKASI A.Ş.
20	ALBANK LTD.
21	TÜRK EKONOMİ BANKASI A.Ş.
22	DENİZBANK A.Ş.

Kaynak: KKTCMB

Tablo B.38: Temel Ekonomik ve Sosyal Göstergeler

	2017	2018	2019	2020	2021	2022	2023	2024	2025	2026
GSYH (Cari Fiyatlarla Milyon TL)	14.544,8	18.324,2	21.425,9	21.450,7	30.257,8	74.024,1	132.350,5	231.983,8	313.013,1 ^H	413.755,3 ^H
GSYH (Milyon dolar)	3.983,8	3.790,8	3.778,7	3.060,3	3.404,8	4.469,7	5.566,7	7.074,9	7.162,8 ^H	7.169,8 ^H
Fert Başına GSMH (\$) (1)	14.187	13.277	11.319	8.964	9.671	12.245	14.599	17.498,0	17.515,9 ^H	18.012,4 ^H
Enflasyon Oranı (%)	14,7	29,9	11,6	15,0	46,1	94,5	83,6	53,3	39,5	8,67**
İhracat (Milyon dolar) (2)	105,6	100,9	82,5	106,4	134,8	140,4	176,2	185,1 ^T	196,2 ^H	210,9 ^H
İthalat (Milyon dolar)	1.778,4	1.816,4	1.587,9	1.319,6	1.572,1	2.258,9	2.849,7	3.030,3 ^T	3.223,2 ^H	3.428,9 ^H
Dış Ticaret Dengesi (Milyon dolar)	-1.672,8	-1.715,5	-1.505,4	-1.213,2	-1.437,3	-2.118,5	-2.673,4	-2.845,2 ^T	-3.027,1 ^H	3.218,0 ^H
İhracat / İthalat (%)	5,9	5,6	5,2	8,1	8,6	6,2	6,3	6,1 ^T	6,1 ^H	6,1 ^H
Gelen Turist Sayısı	1.734.330	1.759.625	1.749.979	388.837	552.312	1.415.066	1.854.490	2.208.855	2.589.729	569.302**
a) Türkiye	1.324.248	1.359.420	1.358.465	307.717	438.700	1.117.675	1.522.931	1.865.152	2.233.320	502.122**
b) Diğer	410.082	400.205	391.514	81.120	113.612	297.391	331.559	343.703	356.409	67.180**
Net Turizm Geliri (Milyon dolar)	864,9	912,4	1.004,3	178,1	340,3	1.162,3	-1.707,2	-	-	-
İstihdam	120.999	132.411	138.438	132.883	125.739	138.609	173.901	185.607 ^P	189.791*	-
İşsiz Sayısı	7.452	9.872	9.317	14.950	10.646	9.340	7.988	9.552 ^P	9.429*	-
İşsizlik Oranı (%)	5,8	6,9	6,3	10,1	7,8	6,3	5,1	4,9 ^P	4,7*	-
Kurumsal Olmayan Sivil Nüfus (3)	314.169	347.340	357.216	359.108	365.474	373.754	380.917	456.059 ^P	468.198*	-
Nüfus (Projeksiyon) (4)	351.965	372.486	420.556	419.810	448.268	462.747	476.214	489.308-	-	-
Yıllık Nüfus Artışı (%)	3,7	5,8	12,9	-0,2	6,8	3,2	2,9	-	-	-

Kaynak: DPÖ, KKTOMB, İstatistik Kurumu, Ticaret Dairesi, Turizm Planlama Dairesi

^(T)Tahmin

^(H)Hedef

^(P)Projeksiyon

1) Fert Başına GSMH yıllık ortalama- Amerikan doları (USD) kuru baz alınmıştır.

2) Güney Kıbrıs'a yapılan ihracat dâhil değildir.

3) Kurumsal Olmayan Sivil Nüfus: Hanehalkı İş Gücü Anketi yoluyla elde edilen, okul, yurt, otel, çocuk yuvası, huzurevi, özel nitelikteki hastane, hapishane, kışla ya da orduvinde ikamet edenler dışında kalan nüfustur.

4) Nüfus (Projeksiyon) 2011 yılında yapılan nüfus sayımı verileri kullanılarak yapılan 2019-2023 projeksiyon verileridir. Fert Başına GSMH hesaplamasında bu nüfus sayıları kullanılmaz. Fert Başına GSMH hesaplamasında kullanılan nüfus: (yıl ortası nüfus) + (yurtdışında okuyan KKTC'li öğrenciler)- (KKTC'de okuyan TC uyruklu öğrenciler + diğer ülke vatandaşı öğrenciler)

*: Hanehalkı İş Gücü Anketi 2025 yılı 3. Çeyrek verileri kullanılmıştır

** : Ocak - Mart dönemi verileri kullanılmıştır.

Tablo B.39: Gayrisafi Yurt İçi Hasıladaki Sektörel Gelişmeler (Cari Fiyatlarla, Milyon TL)

Sektörler	2014	2015	2016	2017	2018	2019	2020	2021	2022	2023	2024	2025 ^H	2026 ^H
1. Tarım	489,3	552,5	647,6	658,8	1.139,4	1.175,1	1.284,3	2.531,9	4.911,4	7.020,3	12.832,2	21.597,9	28,549.1
2. Sanayi	779,7	937,7	1.064,7	1.413,3	1.537,9	1.693,0	2.086,3	2.304,8	4.006,1	7.426,4	15.618,8	24.415,0	32,686.7
3. İnşaat	370,2	480,5	511,6	836,4	1.081,4	1.235,1	2.054,7	2.247,8	4.281,2	7.953,6	11.304,5	22.223,9	28,549.1
4. Ticaret - Turizm	1.829,1	2.012,9	2.280,6	2.921,8	3.814,5	4.746,7	2.747,2	4.157,3	22.699,8	34.122,4	52.250,4	95.469,0	129,505.4
5. Ulaştırma - Haberleşme	788,0	896,6	965,3	1.156,6	1.339,0	1.571,5	1.383,1	2.828,1	6.903,0	13.739,4	22.108,3	28.171,2	36,410.5
6. Mali Müesseseler	637,4	719,4	887,6	1.007,7	1.486,4	1.717,3	1.685,6	2.678,9	5.271,4	12.035,3	25.097,1	10.329,4	13,240.2
7. Konut Gelirleri	398,9	456,2	535,3	655,6	896,3	1.102,4	1.356,9	2.206,5	3.685,6	7.563,3	12.745,0	20.032,8	26,480.3
8. Serbest Meslek ve Hizmetler	1.026,1	1.422,6	1.679,9	2.289,8	2.889,9	2.822,0	2.758,9	4.281,8	7.645,6	13.438,5	24.635,7	30.049,3	38,893.0
9. Kamu Hizmetleri	1.603,6	1.715,2	1.850,1	2.193	2.461,1	3.441,7	4.146,0	4.670,8	8.512,3	17.123,6	35.746,1	28.797,2	36,824.2
10. İthalat Vergileri	936,4	971,8	1.178,3	1.411,5	1.678,1	1.921,3	1.947,7	2.350,1	6.107,9	11.927,7	19.645,6	31.927,3	42,616.8
11. GSYH	8.858,6	10.222,5	11.601,2	14.544,8	18.324,1	21.425,9	21.450,7	30.257,8	74.024,1	132.350,5	231.983,8	313.013,1	413,755.3
12. Net Dış Âlem Faktör Gelirleri	-18,2	-11,7	4,2	6,9	10,6	13,7	17,1	45,1	154,3	420,6	704,9	939,0	1,241.3
GSMH	8.840,4	10.210,7	11.605,5	14.551,8	18.334,8	21.439,7	21.467,8	30.302,9	74.178,4	132.771,1	232.688,7	313.952,1	414,996.6

Kaynak: DPÖ, İstatistik Kurumu

Tablo B.40: Gayrisafi Yurt İçi Hasılanın Dağılımı (%)

Sektörler	2014	2015	2016	2017	2018	2019	2020	2021	2022	2023	2024	2025 ^H	2026 ^H
1. Tarım	5,5	6,0	5,6	4,5	6,2	5,5	5,9	8,4	6,6	5,3	5,5	6,9	6,9
2. Sanayi	8,8	9,2	9,2	9,7	8,4	7,9	9,7	7,6	5,4	5,6	6,7	7,8	7,9
2.1. Taş Ocakçılığı	0,5	0,7	0,7	0,9	1,0	0,9	1,3	2,2	1,2	1,1	0,9	-	-
2.2. İmalat Sanayi	3,1	3,7	3,7	3,3	3,0	2,8	2,5	2,3	2,3	2,2	2,0	-	-
2.3. Elektrik-Su	5,1	4,8	4,8	5,5	4,4	4,2	5,9	3,1	1,9	2,3	3,8	-	-
3. İnşaat	4,2	4,7	4,4	5,8	5,9	5,8	9,6	7,4	5,8	6,0	4,9	7,1	6,9
4. Ticaret - Turizm	20,6	19,7	19,7	20,1	20,8	22,2	12,8	13,7	30,7	25,8	22,5	30,5	31,3
4.1. Toptan ve Perakende Ticaret	12,3	10,7	11,0	11,1	11,2	10,5	10,3	10,4	11,0	11,9	11,3	17,6	18,0
4.2. Otelcilik ve Lokantacılık	8,3	9,0	8,7	9,0	9,6	11,7	2,5	3,3	19,7	13,9	11,2	12,9	13,3
5. Ulaştırma - Haberleşme	8,9	8,8	8,3	8,0	7,3	7,3	6,5	9,3	9,3	10,4	9,5	9,0	8,8
6. Mali Müesseseler	7,2	7,0	7,6	6,9	8,1	8,0	7,9	8,9	7,1	9,1	10,8	3,3	3,2
7. Konut Sahipliği	4,5	4,4	4,6	4,5	4,9	5,1	6,3	7,3	5,0	5,7	5,5	6,4	6,4
8. Serbest Meslek ve Hizmetler	11,6	13,9	14,5	15,7	15,8	13,2	12,9	14,2	10,3	10,2	10,6	9,6	9,4
9. Kamu Hizmetleri	18,1	16,8	15,9	15,1	13,4	16,1	19,3	15,4	11,5	12,9	15,4	9,2	8,9
10. İthalat Vergileri	10,6	9,5	10,2	9,7	9,2	9,0	9,1	7,8	8,3	9,0	8,5	10,2	10,3
GSYH	100,0	100,0	100,0	100,0	100,0	100,0	100,0	100,0	100,0	100,0	100,0	100,0	100,0

Kaynak: DPÖ, İstatistik Kurumu

Tablo B.41: Ekonominin Genel Dengesi (Cari Fiyatlarla, Milyon TL)

	2015	2016	2017	2018	2019	2020	2021	2022	2023	2024 ^T	2025 ^H	2026 ^H
1. Toplam Kaynaklar	9.470,2	10.499,0	13.476,9	17.697,2	20.152,0	24.088,1	29.766,4	75.794,8	122.875,4	208.712,0	294.527,5	399.547,6
2. Toplam Yatırımlar	1.598,5	1.791,2	2.836,0	2.844,8	4.102,7	4.979,0	5.449,1	13.969,4	23.897,4	43.652,0	60.724,5	87.302,4
3. Toplam Tüketim	7.871,7	8.707,8	10.640,9	14.852,4	16.332,9	19.109,1	24.317,2	61.825,5	98.977,5	165.060,0	233.803,0	312.245,2
4. Kamu Harcanabilir Geliri	2.123,1	2.317,2	3.451,1	4.332,4	5.791,0	4.390,5	5.949,8	11.196,5	29.649,5	53.006,0	70.741,0	92.681,2
5. Özel Harcanabilir Gelir	8.087,7	8.962,7	11.100,7	14.002,4	15.618,1	17.034,1	24.239,5	62.890,8	103.121,8	170.376,3	243.211,2	322.315,4
6. Özel Tasarruf Oranı (%)	29,8	29,4	29,0	17,0	29,8	20,7	28,3	20,7	45,1	41,4	40,0	38,2
7. Toplam Yurt İçi Tasarruflar	2.339,0	2.572,1	3.910,9	3.482,4	5.076,2	2.315,5	5.871,0	12.261,7	33.793,7	58.322,3	80.149,2	102.751,4

Kaynak: DPÖ

^(H) Hedef**Tablo B.42: Sektörel Katma Değerlerin Reel Büyüme Hızları (%)**

Sektörler	2015	2016	2017	2018	2019	2020	2021	2022	2023	2024 ^T	2025 ^H	2026 ^H
1. Tarım	14,5	-7,3	4,9	2,6	2,9	1,8	-1,5	-5,2	-2,7	3,1	5,5	6,2
2. Sanayi	19,5	7,3	4,4	-12,4	-14,5	-14,9	16,8	7,0	3,6	4,7	5,4	6,7
3. İnşaat	6,5	5,7	10,6	7,6	3,9	-25,6	23,0	0,6	-9,5	4,2	6,1	6,4
4. Ticaret-Turizm	-0,8	4,8	9,0	0,4	-2,7	-35,6	5,4	41,1	16,3	15,9	10,3	6,9
5. Ulaştırma-Haberleşme	5,7	1,8	6,9	3,5	3,9	-16,9	32,8	25,9	8,8	16,0	8,4	4,3
6. Mali Müesseseler	1,6	2,0	3,1	2,7	1,2	0,5	-2,0	-0,6	0,7	3,0	6,2	0,8
7. Konut Sahipliği	3,0	3,5	3,8	4,6	5,0	3,6	3,8	4,3	3,4	13,3	-3,4	3,7
8. Serbest Meslek ve Hizmetler	9,5	3,6	7,7	5,3	1,3	-16,0	3,1	6,4	6,0	3,1	-5,4	11,3
9. Kamu Hizmetleri	0,1	-0,2	-0,8	1,3	3,7	-1,5	-5,5	1,0	0,3	12,9	4,6	5,8
10. İthalat Vergileri	-9,6	9,0	0,5	2,4	3,6	-16,4	-26,1	34,0	31,5	19,4	4,5	3,7
11. GSYH	4,0	3,6	5,4	1,3	0,3	-16,2	3,9	13,3	7,3	11,0	5,0	6,0
12. Net Dış Âlem Faktör Gelirleri	41,9	133,0	-38,4	23,3	10,8	4,3	94,1	58,3	63,6	4,8	5,0	6,0
GSMH	4,1	3,8	5,5	1,3	0,3	-16,2	4,0	13,4	7,4	11,0	5,0	6,0

Kaynak: DPÖ, İstatistik Kurumu

Tablo B.43: Ödemeler Dengesi (Milyon dolar)

	2019	2020	2021	2022	2023	2024	2025 ^H	2026 ^H
1. Cari İşlemler Dengesi	436,2	-289,3	-74,9	127,9	417,8	502,0	444,5	284,5
2. Sermaye Hareketleri Dengesi	0,00	-6,8	-15,9	-0,3	-15,8	-95,0	-14,6	-6,0
3. Finans Hesabı Dengesi	9,4	-465,3	-180,0	-255,8	-715,9	-574,9	-400,0	-450,0
4. Net Hata ve Noksan	-264,9	-99,0	-125,0	155,7	-357,7	-414,7	200,0	200,0
5. Rezerv Varlıklar	161,8	70,2	-35,8	539,0	760,2	567,2	1.029,9	928,5

Kaynak: DPÖ, İstatistik Kurumu, KKTC Merkez Bankası

Tablo B.44: Bir Önceki Yılın Aralık Ayına Göre Tüketici Fiyatları Endeksi Yüzde Değişim

Aylar	2010	2011	2012	2013	2014	2015	2016	2017	2018	2019	2020	2021	2022	2023	2024	2025	2026
Ocak	-0,27	1,39	-0,70	1,00	2,09	-0,88	0,47	2,56	-0,22	0,53	1,70	0,48	5,48	2,62	3,84	2,02	1,97
Şubat	-0,31	2,10	-0,95	0,46	4,43	-2,14	0,31	4,00	1,39	0,37	2,33	0,46	12,98	7,39	8,60	4,21	4,79
Mart	0,00	3,88	-0,03	0,66	5,02	-0,41	0,09	4,61	2,26	1,71	2,80	1,86	27,73	9,65	16,11	8,67	7,07
Nisan	0,71	4,85	1,83	1,51	5,38	1,09	1,09	6,54	5,07	5,72	2,57	3,84	34,20	15,46	22,98	13,08	
Mayıs	0,29	6,46	1,69	1,80	4,56	2,73	1,86	6,95	8,91	6,22	3,34	5,52	43,10	19,64	27,28	16,15	
Haziran	0,31	5,95	0,73	3,30	4,89	3,18	2,33	7,68	12,11	7,57	4,38	8,83	56,76	33,32	32,99	17,79	
Temmuz	0,92	7,02	-0,28	3,21	5,15	1,90	3,23	9,29	14,64	8,72	6,44	11,26	64,93	46,53	37,65	21,52	
Ağustos	1,92	9,49	0,84	4,17	5,77	2,72	4,00	9,75	24,29	9,12	8,87	14,09	70,38	58,46	42,17	25,59	
Eylül	2,58	10,39	2,57	6,30	5,84	5,78	4,63	10,31	31,99	11,18	10,7	16,46	75,64	63,64	45,76	32,35	
Ekim	3,61	11,90	3,52	7,89	7,69	7,39	5,85	11,32	34,08	10,71	11,86	20,23	81,64	66,78	50,45	33,80	
Kasım	3,54	13,91	3,61	8,29	6,97	6,38	7,36	12,78	31,93	10,20	14,55	26,86	86,14	74,16	51,63	34,89	
Aralık	3,27	14,72	3,60	10,22	6,49	7,78	10,19	14,68	29,96	11,66	15,03	46,09	94,51	83,63	53,29	39,45	

Kaynak: DPÖ, İstatistik Kurumu

Tablo B.45: KKTC ve TC Enflasyon Oranları

Yıllar	KKTC	TC	Yıllar	KKTC	TC	Yıllar	KKTC	TC
1985	43,0	44,2	1999	55,3	68,8	2013	10,22	7,40
1986	48,1	30,7	2000	53,2	39,0	2014	6,49	8,17
1987	43,0	55,1	2001	76,8	68,5	2015	7,78	8,81
1988	62,6	77,1	2002	24,5	29,8	2016	10,19	8,53
1989	51,8	64,3	2003	12,6	18,4	2017	14,68	11,92
1990	69,4	60,4	2004	11,6	9,3	2018	29,96	20,30
1991	46,3	71,1	2005	2,7	7,7	2019	11,66	11,84
1992	63,4	66,0	2006	19,2	9,7	2020	15,03	14,60
1993	61,2	71,1	2007	9,4	8,4	2021	46,09	36,08
1994	215,0	125,5	2008	14,5	10,1	2022	94,51	64,27
1995	72,2	76,1	2009	5,7	6,5	2023	83,63	64,77
1996	87,5	79,8	2010	3,2	6,4	2024	53,29	44,38
1997	81,7	99,1	2011	14,7	10,4	2025	39,45	30,89
1998	66,5	69,7	2012	3,60	6,16	2026	37,40	30,87

Kaynak: DPÖ, TCMB, İstatistik Kurumu

Tablo B.46: Tüketici Fiyatları Endeksi (2015 = 100)

Ana Gruplar	Ana Mal ve Hizmet Gruplarının Bir Önceki Aya Göre Değişim Oranları											
	2026											
	1	2	3	4	5	6	7	8	9	10	11	12
1. Gıda ve Alkolsüz İçecekler	4,45	6,06	3,23									
2. Alkollü İçecekler ve Tütün	0,33	4,44	3,37									
3. Giyim ve Ayakkabı	0,88	-4,44	1,23									
4. Konut, Su, Elekt., Gaz ve Diğer Yakıtlar	4,85	5,31	0,21									
5. Mobilya, Ev Aletleri ve Ev Bakım Hizmetleri	2,29	4,22	0,25									
6. Sağlık	9,59	2,14	1,71									
7. Ulaştırma	3,08	1,29	6,89									
8. Haberleşme	11,40	0,96	0,55									
9. Eğlence ve Kültür	6,13	1,11	-0,08									
10. Eğitim	1,65	0,31	0,11									
11. Lokanta ve Oteller	-16,96	1,08	4,33									
12. Çeşitli Mal ve Hizmetler	6,85	4,64	1,63									
Genel	1,97	2,76	2,18									

Kaynak: İstatistik Kurumu

Tablo B.47: Asgari Ücret Gelişmeleri

Yıllar	Asgari Ücret (₺)	Uygulama Tarihi
2000	137.000.000	01.01.2000
2000	160.000.000	01.07.2000
2001	200.000.000	01.01.2001
2001	240.000.000	01.08.2001
2002	320.000.000	01.01.2002
2002	380.000.000	01.10.2002
2003	440.000.000	01.01.2003
2003	500.000.000	01.08.2003
2004	550.000.000	01.03.2004
2004	627.000.000	01.07.2004
2005	720	01.06.2005
2006	780	01.01.2006
2006	860	01.08.2006
2007	960	01.02.2007
2008	1.060	01.01.2008
2008	1.190	01.09.2008
2009	1.237	01.10.2009
2011	1.300	01.01.2011
2013	1.415	01.01.2013
2014	1.560	01.01.2014
2014	1.675	01.11.2014
2015	1.730	01.09.2015
2016	1.834	01.07.2016
2017	2.020	01.02.2017
2017	2.175	01.07.2017
2018	2.365	01.03.2018
2018	2.620	01.09.2018
2019	3.150	01.02.2019
2019	3.400	01.08.2019
2020	3.820	01.02.2020
2021	4.400	01.02.2021
2021	4.970	01.09.2021
2022	7.000	01.01.2022
2022	9.885	01.07.2022
2023	13.563	01.01.2023
2023	18.103	01.07.2023
2024	27.587	01.01.2024
2024	33.926	01.05.2024
2024	40.436	01.09.2024
2025	43.469	01.01.2025
2025	51.202	01.07.2025
2026	60.618	01.01.2026

Not: 2005 yılından itibaren TL'den 6 sıfır atılmıştır.

Tablo B.48: Akaryakıt Perakende Satış Fiyatları

Tarih	Kurşunsuz Benzin		Euro Dizel	Gazyağı
	95 Oktan	98 Oktan		
03.08.2022	21,16	21,47	23,47	23,84
06.08.2022	19,64	19,95	23,47	23,84
10.08.2022	19,64	19,95	22,26	22,33
13.08.2022	20,75	21,06	23,99	23,70
23.08.2022	20,75	21,06	25,70	25,43
03.09.2022	18,42	18,73	24,70	25,43
07.09.2022	20,42	20,73	25,70	25,43
08.09.2022	20,42	20,73	24,44	25,43
10.09.2022	19,54	19,85	23,94	24,32
17.09.2022	20,29	20,60	23,69	24,16
24.09.2022	19,91	20,22	22,68	22,92
08.10.2022	20,90	21,21	24,92	23,82
15.10.2022	21,35	21,66	26,94	25,85
22.10.2022	20,87	21,18	26,10	25,10
29.10.2022	21,72	22,03	25,46	24,22
05.11.2022	22,80	23,11	25,46	24,22
19.11.2022	21,80	22,11	24,03	23,22
26.11.2022	20,50	20,81	22,73	22,60
03.12.2022	20,50	20,81	21,73	21,65
09.12.2022	18,50	18,81	20,43	20,35
16.12.2022	18,00	18,31	19,93	19,85
30.12.2022	18,57	18,88	20,54	20,27
20.01.2023	20,16	20,47	21,96	21,96
27.01.2023	21,00	21,31	22,71	23,28
03.02.2023	20,06	20,92	21,27	22,09
10.02.2023	20,26	20,57	19,68	19,39
17.03.2023	19,70	20,01	18,75	18,04
14.04.2023	21,40	21,72	19,46	19,04
21.04.2023	20,55	20,87	19,02	18,57
09.06.2023	21,97	22,32	20,64	20,64
16.06.2023	22,89	23,38	20,64	20,64
27.06.2023	24,25	24,78	22,14	22,14
07.07.2023	25,50	26,05	23,14	23,14
14.07.2023	26,50	26,60	24,11	24,11
20.07.2023	27,26	27,87	24,85	24,77
28.07.2023	28,79	29,35	27,44	26,85
04.08.2023	29,81	30,37	28,94	28,94
11.08.2023	29,23	29,79	29,65	29,65
18.08.2023	31,21	31,77	29,65	29,65
15.09.2023	32,21	32,77	31,65	31,65
14.12.2023	31,21	31,77	30,65	30,65
01.02.2024	32,21	32,77	31,95	31,95
15.02.2024	33,95	34,51	33,95	33,95
14.03.2024	34,95	35,95	34,95	34,95
21.03.2024	36,45	37,45	35,95	35,95
18.04.2024	37,45	38,45	35,95	35,95
29.08.2024	36,45	37,45	34,95	34,95
23.04.2025	37,62	38,62	36,23	36,23
25.06.2025	39,12	40,12	38,80	38,80

Kaynak: Ekonomi ve Enerji Bakanlığı

Tablo B.49: KKTC'nin Ülke Gruplarına Göre İhracatı (\$)

Yıllar	Türkiye	Avrupa Birliği Ülkeleri	Diğer Avrupa Ülkeleri	Orta Doğu Ülkeleri	Diğer Ülkeler	Toplam İhracat
2009	38.482.808	13.156.210	1.206.347	13.833.521	4.384.880	71.063.766
2010	44.741.216	11.816.654	3.475.821	31.104.188	5.282.030	96.419.909
2011	61.333.755	9.515.772	1.514.866	36.886.525	10.645.168	119.896.086
2012	58.878.076	8.678.585	1.014.857	39.821.898	9.873.712	116.267.128
2013	62.969.817	9.145.514	2.733.4847	38.472.891	7.359.533	120.681.239
2014	78.446.382	8.304.840	835.323	40.583.800	5.814.745	133.985.090
2015	66.228.637	6.195.715	3.811.828	35.611.170	5.885.294	117.732.644
2016	65.926.162	10.664.066	893.816	23.981.854	4.022.010	105.487.908
2017	63.818.406	8.362.779	1.681.343	22.247.673	9.505.787	105.615.988
2018	52.127.770	10.376.400	2.536.815	26.110.465	9.700.495	100.851.945
2019	43.130.122	2.129.943	2.236.897	30.490.266	4.448.151	82.465.379
2020	49.500.656	7.309.894	10.440.836	31.554.011	7.568.755	106.374.152
2021	63.422.518	8.029.954	6.064.178	33.436.993	23.816.180	134.769.823
2022	67.452.258	17.195.832	1.142.239	36.013.419	18.609.722	140.413.470
2023	126.883.423	19.255.950	967.500	24.646.255	4.484.056	176.237.184

Kaynak: Ticaret Dairesi

Tablo B.50: KKTC'nin Ülke Gruplarına Göre İthalatı (\$)

Yıllar	Türkiye	Avrupa Birliği Ülkeleri	Uzak Doğu Ülkeleri	Diğer Avrupa Ülkeleri	Orta Doğu Ülkeleri	Diğer Ülkeler	Toplam İthalat
2009	923.438.219	205.604.209	87.720.997	30.311.431	52.507.371	26.582.965	1.326.165.192
2010	1.137.378.970	251.285.189	90.266.660	29.873.873	69.000.395	26.375.578	1.604.180.665
2011	1.165.712.306	286.204.302	82.493.886	42.982.735	87.880.256	34.654.478	1.699.927.963
2012	1.234.214.030	247.749.409	81.109.808	28.245.460	81.484.144	31.111.112	1.703.913.963
2013	1.155.334.547	257.018.820	113.400.316	59.110.065	86.239.017	28.323.666	1.699.426.431
2014	995.563.199	238.330.438	125.280.677	70.915.525	75.481.630	33.204.743	1.538.776.212
2015	967.563.226	271.360.515	115.042.857	45.084.868	70.781.057	30.744.861	1.500.577.384
2016	940.845.300	326.806.415	133.943.157	51.872.616	69.557.193	34.165.573	1.557.190.254
2017	1.043.002.512	387.506.424	150.130.828	61.166.015	87.668.520	48.929.706	1.778.404.005
2018	1.068.509.898	356.271.158	149.333.076	90.732.549	100.527.838	50.989.832	1.816.364.351
2019	927.163.386	287.971.697	152.984.913	85.855.064	95.200.820	38.744.575	1.587.920.455
2020	796.336.209	224.715.672	159.347.833	41.763.482	58.582.973	38.888.790	1.319.634.959
2021	988.219.834	235.949.063	140.221.802	58.668.671	102.825.979	46.204.460	1.572.089.809
2022	1.518.645.961	286.977.084	137.906.223	102.250.749	162.949.505	50.189.699	2.258.919.221
2023	1.971.279.640	409.120.379	94.960.644	34.438.520	113.363.272	194.199.552	2.817.362.006

Kaynak: Ticaret Dairesi

Tablo B.51: KKTC'ye Giriş Yapan Yolcuların Limanlara Göre Dağılımı (Kişi Sayısı)

Yıllar	Ercan	Girne	Gazimağusa	Karpaz	Toplam
2019	1.973.844	70.097	24.575	476	2.068.992
2020	426,545	35,766	5,312	24	467,647
2021	575.044	51.815	11.189	103	638.151
2022	1.461.733	138.384	34.140	303	1.634.560
2023	1.943.554	144.053	34.233	433	2.122.273
2024	2.369.796	158.699	27.838	272	2.556.605
2025	2.831.116	130.570	26.941	445	2.989.072
2026(Ocak-Mart)	647.220	15.282	6.772	36	669.310

Kaynak: Turizm Planlama Dairesi

Tablo B.52: 2025 - 2026 Yıllarında Kara Kapılarından Yapılan Toplam Girişler (Kişi Sayısı)

Uyruk	KKTC		Güney Kıbrıs		Diğer Ülkeler		Toplam	
	2025	2026	2025	2026	2025	2026	2025	2026
Ocak	251.971	253.117	196.428	161.440	110.803	112.383	559.202	526.940
Şubat	259.147	255.738	173.293	145.909	110.979	112.357	543.419	514.004
Mart	272.072	243.440	212.043	163.089	143.449	109.060	627.564	515.589
Nisan	258.861		213.280		176.180		648.321	
Mayıs	275.648		212.457		179.228		667.333	
Haziran	285.472		219.667		173.409		678.548	
Temmuz	280.470		214.044		194.546		689.060	
Ağustos	272.384		236.468		222.033		730.885	
Eylül	276.635		184.593		191.094		652.322	
Ekim	274.449		186.957		201.558		662.964	
Kasım	268.091		177.148		146.339		591.578	
Aralık	278.276		172.120		119.431		569.827	
Toplam	3.253.476	752.295	2.398.498	470.438	1.969.049	333.800	7.621.023	1.556.533

Kaynak: Turizm Planlama Dairesi

Tablo B.53: Turistik Konaklama Tesislerinde Konaklamalar (Kiři Sayısı)

Ülkeler	2019	2020	2021	2022	2023	2024	2025	2026(Ocak-Mart)
Türkiye	773.936	154.686	265.911	707.284	869.133	1.030.671	1.169.506	239.590
KKTC	50.560	42.410	64.329	71.812	64.884	67.085	60.052	14.731
Diđer	336.184	68.229	71.276	251.362	307.976	267.755	248.910	34.764
Genel Toplam	1.160.680	265.325	401.516	1.030.458	1.241.993	1.365.511	1.478.468	289.085

Kaynak: Turizm Planlama Dairesi

EK C. NOTLAR

Para Arzı

En geniş anlamıyla 'Para Arzı' bir ekonomide belirli bir anda dolanımda bulunan ve para olarak kullanılan araçların toplamını ifade etmektedir. Ülkeden ülkeye

veya zaman içerisinde farklılık gösterse de 'para arzı' likidite derecelerine göre M1 (Dar Para Arzı), M2 (Ara Para Arzı) ve M3 (Geniş Para Arzı) şeklinde tanımlanmakta ve aşağıdaki şekilde hesaplanmaktadır.

M1= Dolaşımdaki Para + Bankalardaki Vadesiz Mevduat + KKTC Merkez Bankası'ndaki Mevduat

M2= M1 + Bankalardaki Vadeli Mevduat

M3= M2 + Bankalardaki Resmi Mevduat + KKTC Merkez Bankası'ndaki Diğer Mevduat

Mevduat ve Kredi

Bülten'de yer alan mevduat ve kredi kalemi toplamları 'KKTC Bankalar Tek Düzen Hesap Planı'ndaki tanımlara göre hazırlanmıştır.

Banka

Şirketler Yasası ve 'KKTC Bankacılık Yasası' altında kurulan bankalar ile yabancı bankaların Kuzey Kıbrıs Türk Cumhuriyeti'nde açılan şubelerini anlatır. Halen KKTC'de faaliyet gösteren toplam 22 mevduat bankası bulunmaktadır.

Bankacılık Sektörü

Yukarıda tanımlanan bankalardan oluşan sektörü ifade etmektedir. Tanıma uygun 22 bankanın haricindeki her türlü finansal kuruluş sektörün dışında tutulmuştur.

Bankacılık Sektörü Parasal Verileri

Sektöre ait parasal büyüklükler, bankaların KKTC Merkez Bankası'na göndermiş oldukları geçici bilançolardan derlenmiştir. Söz konusu bilançolar her

takvim

ayının son günü itibarıyla hazırlanmakta ve bankaların o gün itibarıyla bilanço durumlarını göstermektedir. Ancak, Merkez Bankası yapacağı incelemeler neticesinde, bu bilançoların bazı kalemlerinde düzeltmeler talep edebileceğinden dolayı bu bilançolar 'Geçici' olarak kabul edilmektedir.

Bültenle İlgili Diğer Hususlar

Bülten'de bankacılıkla ilgili veriler, genellikle aylık, üç aylık ve yıllık bazda düzenlenmiştir. Bankacılık sektörü ile ilgili söz konusu aylık veriler, aynı zamanda Bankamızın resmi internet sitesinde (www.kktcmerkezbankasi.org) yayınlanmaktadır.

Bankacılık verileri geçici bilançolardan derlendiğinden dolayı, Bankamız söz konusu mali verilerin doğruluğunu garanti etmemekte ve tamamen bilgi amaçlı yayınlanan bu verilerle ilgili hiçbir sorumluluk üstlenmemektedir. Ayrıca Bankamız, söz konusu verilerde önceden haber vermeden kısmen veya tamamen değişiklik/düzeltilme yapma hakkını saklı tutmaktadır. Bu nedenle, Bülten'de yer alan dönemsel bir bilgi, önceki veya sonraki bültenlerde çeşitli sebeplerle meydana gelecek güncellemeler sonucunda değişikliğe uğrayabilir.

KKTC Merkez Bankası

Bülten 2026/I

Bilgi ve Önerileriniz için: <http://www.kktcmerkezbankasi.org>